

# Amtliches Mitteilungsblatt



Philosophische Fakultät I

## Studien- und Prüfungsordnung für den Masterstudiengang Moderne Europäische Geschichte

---

Herausgeber: Der Präsident der Humboldt-Universität zu Berlin  
Unter den Linden 6, 10099 Berlin

**Nr. 32/2012**

Satz und Vertrieb: Referat Öffentlichkeitsarbeit, Marketing  
und Fundraising

**21. Jahrgang/20. September 2012**

---



# Studienordnung für den Masterstudiengang „Moderne Europäische Geschichte“

Gemäß § 17 Abs. 1 Ziffer 1 der Verfassung der Humboldt-Universität zu Berlin (Amtliches Mitteilungsblatt der Humboldt-Universität zu Berlin Nr. 16/2011) hat der Fakultätsrat der Philosophischen Fakultät I am 23. Mai 2012 die folgende Studienordnung erlassen: \*

- § 1 Geltungsbereich
- § 2 Beginn des Studiums, Vollzeitstudium, Teilzeitstudium
- § 3 Ziele des Studiums, Internationalität
- § 4 Lehr- und Lernformen
- § 5 Modularisierung des Studiums, Leistungspunkte
- § 6 Umfang des Studiums
- § 7 Inhalt des Studiums
- § 8 Weitere Regelungen
- § 9 In-Kraft-Treten

**Anlage 1:** Modulbeschreibungen

**Anlage 2:** Idealtypischer Studienverlaufsplan

## § 1 Geltungsbereich

Diese Studienordnung regelt Ziele, Umfang und Inhalt des Studiums im Masterstudiengang Moderne Europäische Geschichte an der Humboldt-Universität zu Berlin. Sie gilt in Verbindung mit der Prüfungsordnung für den Masterstudiengang Moderne Europäische Geschichte und der Allgemeinen Satzung für Studien- und Prüfungsangelegenheiten (ASSP) in der jeweils geltenden Fassung.

## § 2 Beginn des Studiums, Vollzeitstudium, Teilzeitstudium

(1) Das Studium im Masterstudiengang Moderne Europäische Geschichte kann zum Sommer- und Wintersemester aufgenommen werden. Ein Studium nach den Studienverlaufsplänen gemäß Anlage 2 ist nur möglich, wenn das Studium zum Wintersemester aufgenommen wird.

(2) Das Studium im Masterstudiengang Moderne Europäische Geschichte ist in der Regel ein Vollzeitstudium. Es kann als Teilzeitstudium absolviert werden.

## § 3 Ziele des Studiums, Internationalität

(1) Das Studium zielt auf die forschungsbasierte Vermittlung von vertieftem und spezialisiertem Wissen in moderner europäischer Geschichte sowie auf den Erwerb von methodischen Kompetenzen. Entscheidender Bestandteil des Masterstudiums sind zunehmend selbständig wissenschaftliche Arbeiten zum Erwerb der Fähigkeit der methodisch reflektierten Beurteilung auch neuer Problemlagen. Das Studium zielt insbesondere auf die Auseinandersetzung mit Themen aus den Bereichen Wirtschaft und Gesellschaft, Geschichte des Wissens, Herrschafts- und Konfliktgeschichte, Imperialgeschichte, Staaten- und Nationenbildung sowie Geschichte der internationalen und transkulturellen Beziehungen und Migration. Neben der fachwissenschaftlichen Spezialisierung vermittelt es auch Kompetenzen zur Beherrschung vergleichender und disziplinübergreifender Perspektiven und Tätigkeiten in vielen weiteren – auch außeruniversitären - Bereichen der wissenschaftlichen Forschung. Der erfolgreiche Abschluss des Masterstudienganges Moderne Europäische Geschichte qualifiziert für eine berufliche Tätigkeit in verschiedenen Bereichen der Gesellschaft (Wirtschaft, öffentliche Verwaltung, Organisationen gesellschaftlicher und politischer Interessenvertretung, Medien, Publizistik u.a.) oder in der Wissenschaft.

(2) Der Masterstudiengang Moderne Europäische Geschichte eröffnet die Möglichkeit, an Forschungs- und Entwicklungsprojekten mitzuwirken.

(3) Der Masterstudiengang Moderne Europäische Geschichte fördert die Internationalität, da Module und Modulbestandteile im Ausland absolviert werden können.

## § 4 Lehr- und Lernformen

Im Masterstudiengang Moderne Europäische Geschichte werden Wissen und Kompetenzen in unterschiedlichen Lehr- und Lernformen vermittelt. Lehr- und Lernformen sind insbesondere:

### Vorlesung (VL):

Vorlesungen sind Lehrveranstaltungen, die Studierenden breites Wissen im Überblick vermitteln sollen.

\* Die für Hochschulen zuständige Senatsverwaltung hat die Studienordnung am 07. September 2012 befristet bis zum 30. September 2013 zur Kenntnis genommen.

Seminar (SE): als Hauptseminar oder Forschungsseminar:

Seminare sind Lehrveranstaltungen, in denen Studierende vertieftes Wissen erlangen und die Kompetenz zur eigenständigen Anwendung dieses Wissens oder zur Analyse und Beurteilung neuer Problemlagen entwickeln sollen.

Master-Seminar (MAS):

Master-Seminare bilden den Kern des Studiums. Forschungsorientiert, mit speziellen Fragen, die sich aus der aktuellen Fach-Diskussion ergeben, trainieren sie die spezialisierte historische Arbeit. Sie arbeiten intensiv mit Quellen und reflektieren die diesbezüglichen theoretischen und methodischen Probleme.

Übung (UE):

Übungen sind Lehrveranstaltungen, in denen Studierende unterschiedlicher Fachsemester sowohl theoretische als auch methodische Anwendungskompetenzen erlangen sollen.

Studienprojekt (SPJ):

Studienprojekte vermitteln Studierenden methodische Kompetenzen und ermöglichen die Arbeit an selbst gewählten Forschungsprojekten.

Projektstudium (PRT): Projektstudien sind studentische Lehrveranstaltungen, in denen, ggf. unterstützt durch Lehrende, eigenständig gewählte Themen aus unterschiedlichen Perspektiven bearbeitet und Fähigkeiten wissenschaftlicher Reflexion eingeübt werden.

Exkursion (EX):

Exkursionen sind meist in einem mehrtägigen Block durchgeführte Veranstaltungen an einem anderen Ort, die dazu dienen, sich mit Gegenständen des Studiums aus eigener Anschauung vertraut zu machen.

Forschungs-Kolloquium (FK): Kolloquien zielen auf die aktive Reflexion vertiefter Fragestellungen aus der Forschung. Sie können die Phase des Studienabschlusses und der Erstellung der Masterarbeit ergänzen.

Forschungsseminar (FS):

Forschungsseminare dienen der eigenständigen, von Studierenden konzipierten Erarbeitung von Forschungsthemen. Die Seminarteilnehmerinnen und -teilnehmer wählen aus einem größeren, dem Forschungsschwerpunkt einer Dozentin/ eines Dozenten entstammenden Themenzusammenhangs einzelne Fragekomplexe aus und trainieren durch die Diskussion spezifischer Fragestellungen und methodischer Optionen sowie durch die eigenständige, von der Dozentin/ dem Dozenten angeleitete Forschungsarbeit ihre Forschungskompetenz im Hinblick auf das abschließende Modul Masterarbeit.

Sprachkurs (SK):

Sprachkurse sind Lehrveranstaltungen, die auf den Erwerb einer Fremdsprache gerichtet sind. Sie können auch im Block angeboten werden.

## **§ 5 Modularisierung des Studiums, Leistungspunkte**

(1) Der Masterstudiengang Moderne Europäische Geschichte besteht aus Modulen, in denen Lehrangebote inhaltlich und zeitlich miteinander verknüpft werden. Die Module werden in § 7 benannt und in der Anlage 1 beschrieben. Sie werden nach Maßgabe der Prüfungsordnung in der Regel durch studienbegleitende Modulabschlussprüfungen abgeschlossen. Der Fakultätsrat kann die Module im Rahmen der Vorgaben der Studien- und Prüfungsordnung näher ausgestalten, um der wissenschaftlichen Entwicklung des Faches und den beruflichen Chancen der Studierenden Rechnung zu tragen. Die nähere Ausgestaltung wird auf den Internetseiten der Fakultät bekannt gegeben.

(2) Für die mit den Modulen verbundene Arbeitsbelastung werden Leistungspunkte (LP) ausgewiesen. Ein Leistungspunkt entspricht einer durchschnittlichen Arbeitsbelastung von 30 Arbeitsstunden. Die Arbeitsbelastung errechnet sich aus dem Aufwand für die Präsenzlehre, die virtuelle Lehre und das Selbststudium einschließlich der Vorbereitung der speziellen Arbeitsleistungen nach Abs. 3 und der sonstigen Vor- und Nachbereitung der Lehrveranstaltungen (Studienleistungen) sowie dem Aufwand für die Vorbereitung und Ablegung der Prüfungen. Die Leistungspunkte werden vergeben, wenn die Studienleistung bzw. Prüfung, für die sie ausgewiesen sind, erbracht bzw. bestanden ist.

(3) Im Rahmen der Studienleistungen können spezielle Arbeitsleistungen verlangt werden, soweit dies in der Anlage 1 bestimmt ist. Sind in der Anlage 1 alternative Formen vorgesehen, wird die Form von der oder dem Lehrenden zu Beginn des Semesters bestimmt und bekannt gegeben. Genügt die Arbeitsleistung den Anforderungen, bescheinigt die oder der Lehrende, dass sie erbracht ist. Eine Benotung erfolgt nur, wenn dies in der Anlage 1 bestimmt ist; die Noten werden bei der Bildung der Gesamtnote nicht berücksichtigt.

## **§ 6 Umfang des Studiums**

Im Masterstudiengang Moderne Europäische Geschichte sind insgesamt 120 Leistungspunkte zu erwerben. Davon entfallen 90 Leistungspunkte auf das Fachstudium und 30 Leistungspunkte auf die Masterarbeit. Der Gesamtumfang des Studienganges beträgt somit 3600 Stunden Arbeitsaufwand für Studierende, die auf eine Regelstudienzeit von vier Semestern im Umfang von je 30 Leistungspunkten, also in der Regel 900 Stunden pro Semester verteilt sind.

## § 7 Inhalt des Studiums

(1) Der Masterstudiengang Moderne Europäische Geschichte (120 LP) umfasst folgende Module:

### (a) Pflichtbereich (65 LP)

- M-01: Methodik und Theorie (10 LP)
- M-02: Das moderne Europa als Forschungsfeld (10 LP)
- M-03: Vertiefungsmodul Moderne Europäische Geschichte (15 LP)
- M-05: Masterarbeit und Prüfungskolloquium (30 LP)

### (b) Fachlicher Wahlpflichtbereich (30 LP)

- M-06: Wirtschaft und Gesellschaft (10 LP)
- M-07: Imperien, Staaten, Nationen (10 LP)
- M-08: Formen des Wissens (10 LP)
- M-09: Internationale und transkulturelle Beziehungen, Migration (10 LP)
- M-10: Herrschaft und Konflikt (10 LP)

Im fachlichen Wahlpflichtbereich sind 3 verschiedene Module zu absolvieren.

### (c) Überfachlicher Wahlpflichtbereich (25 LP)

- M-04a: Individuelle Profilbildung (15 LP)
- M-04b: Studium generale (10 LP)

Im überfachlichen Wahlpflichtbereich sind Module des eigenen Faches, anderer Fächer oder zentraler Einrichtungen im Umfang von insgesamt 25 LP zu absolvieren. Mindestens 15 LP (Modul M-04a) sollten für eine individuelle Profilbildung im Wahlpflichtbereich des eigenen Faches und in den Nachbardisziplinen der Geschichtswissenschaft (z.B. Politische Wissenschaft, Soziologie, Philosophie, Wirtschaftswissenschaft, Geographie, Ethnologie, Philologien, Archäologie etc.) oder im epochenübergreifenden Angebot des Instituts für Geschichtswissenschaften erworben werden. Im Modul M-04b können Lehrveranstaltungen aus dem Angebot aller Fächer oder zentraler Einrichtungen gewählt werden. Die Module werden ohne Note mit dem Vermerk „bestanden“ oder „nicht bestanden“ berücksichtigt.

(2) Der Studiengang Moderne Europäische Geschichte ist erfolgreich abgeschlossen, wenn alle Studienleistungen erbracht, alle Prüfungen bestanden und alle Leistungspunkte erworben sind.

## § 8 Weitere Regelungen

Die Qualitätssicherung des Lehrangebotes, die Studienberatung, Fristen und deren Bekanntgabe, die Anerkennung von Leistungen, der Ausgleich von Nachteilen bei der Erbringung von Leistungen und die Vereinbarkeit von Familie und Studium richten sich nach der ASSP. Für die Täuschung bei der Erbringung von Studienleistungen gelten die Regelungen der ASSP zur Täuschung bei Prüfungen entsprechend.

## § 9 In-Kraft-Treten

Diese Studienordnung tritt am Tage nach ihrer Veröffentlichung im *Amtlichen Mitteilungsblatt der Humboldt-Universität zu Berlin* in Kraft.

**Anlage 1: Modulbeschreibungen**

<b>Modul M-01: „Methodik und Theorie“</b>			<b>Leistungspunkte: 10</b>	
<p>Lern- und Qualifikationsziele:                  Das Modul dient der intensiven Auseinandersetzung mit methodischen und theoretischen Problemen der Geschichtswissenschaften. Es vertieft im Format der Übung gängige und innovative wissenschaftstheoretische, anwendungsbezogene und darstellungstechnische Fragen der historischen Forschung und erprobt an ausgewählten Beispielen umsetzungsorientiert das jeweils vermittelte, auch aus anderen Disziplinen bereitgestellte Wissen.                  Mit dem erfolgreichen Abschluss des Moduls sollen Studierende in der Lage sein, sich selbständig, quellengestützt und forschungsorientiert in Themen der modernen europäischen Geschichte einzuarbeiten und die Arbeitsergebnisse in wissenschaftlich angemessener Form mündlich und schriftlich zu präsentieren.</p>				
Voraussetzungen für die Teilnahme am Modul: keine				
<b>Lehr- und Lernform</b>	<b>Präsenz-SWS</b>	<b>Workload in Stunden</b> [Ein LP entspricht 30 Zeitstunden.]	<b>Leistungspunkte und Voraussetzung für deren Erteilung</b>	<b>Themen, Inhalte</b>
Übung (UE)	2	90 Stunden [30 Stunden Präsenzzeit, 60 Stunden Selbststudium im Sinne des § 5 Abs. 2]	3 LP  Arbeitsleistung	Kenntnisse grundlegender und erweiterter methodenbezogener Forschungsarbeiten; Orientierung auf praktische Umsetzung der gelernten methodischen Kenntnisse
Übung (UE)	2	90 Stunden [30 Stunden Präsenzzeit, 60 Stunden Selbststudium im Sinne des § 5 Abs. 2]	3 LP  Arbeitsleistung	Kenntnisse grundlegender und erweiterter theoriebezogener Forschungsarbeiten; Orientierung auf praktische Umsetzung der gelernten theoretischen Kenntnisse
Modulabschlussprüfung (MAP)		120 Stunden [einschließlich Vorbereitung]	4 LP  Bestehen	2 schriftliche Ausarbeitungen (sA), je max. 10 Seiten, werden im Rahmen der Lehrveranstaltung erarbeitet. Form und Umfang können variieren. Die sA werden getrennt benotet, die Modulnote ergibt sich aus der Gewichtung der beiden Einzelnoten im Verhältnis 1:1.
Dauer des Moduls		<input checked="" type="checkbox"/> 1 Semester <input type="checkbox"/> 2 Semester		
Beginn des Moduls		<input checked="" type="checkbox"/> WS <input checked="" type="checkbox"/> SoSe		

<b>Modul M-02: „Das moderne Europa als Forschungsfeld“</b>				<b>Leistungspunkte: 10</b>
<p>Lern- und Qualifikationsziele:                  Das Modul dient der aktiven Reflexion aktueller Forschungsdebatten. Die Studierenden sollen sich forschungsorientiert mit Themen der modernen europäischen Geschichte befassen und übergreifend an den thematisch unterschiedlichen Forschungskolloquien bzw. einem Forschungsseminar teilnehmen. Die Studierenden sollen unterschiedliche methodische Zugänge und aktuelle Forschungsthemen kennenlernen und sich aktiv mit ihnen auseinandersetzen. Ihre gewonnenen Arbeitsergebnisse sollen sie in wissenschaftlich angemessener Form mündlich und schriftlich präsentieren.</p>				
<p>Voraussetzungen für die Teilnahme am Modul: keine</p>				
<b>Lehr- und Lernform</b>	<b>Präsenz-SWS</b>	<b>Workload in Stunden</b> [Ein LP entspricht 30 Zeitstunden.]	<b>Leistungspunkte und Voraussetzung für deren Erteilung</b>	<b>Themen, Inhalte</b>
Forschungskolloquium (FK)	2	60 Stunden [30 Stunden Präsenzzeit, 30 Stunden Selbststudium im Sinne des § 5 Abs. 2]	2 LP  Arbeitsleistung	Überblick aktueller Forschungsdiskussionen  Diskussion eigener und fremder praktischer Forschungsprobleme und -ansätze
Forschungskolloquium (FK)	2	60 Stunden [30 Stunden Präsenzzeit, 30 Stunden Selbststudium im Sinne des § 5 Abs. 2]	2 LP  Arbeitsleistung	
Forschungskolloquium (FK)	2	60 Stunden [30 Stunden Präsenzzeit, 30 Stunden Selbststudium im Sinne des § 5 Abs. 2]	2 LP  Arbeitsleistung	
Modulabschlussprüfung (MAP)	120 Stunden  [einschließlich Vorbereitung]	120 Stunden [einschließlich Vorbereitung]	4 LP  Bestehen	Forschungsarbeit und Präsentation. Die Forschungsarbeit im Umfang von 10-15 Seiten wird im Rahmen eines FK erarbeitet und präsentiert. Benotet wird nur die Forschungsarbeit.
Dauer des Moduls	<input checked="" type="checkbox"/> 1 Semester <input type="checkbox"/> 2 Semester			
Beginn des Moduls	<input checked="" type="checkbox"/> WS <input checked="" type="checkbox"/> SoSe			
<b>oder alternativ:</b>				
Forschungskolloquium (FK)	2	60 Stunden [30 Stunden Präsenzzeit, 30 Stunden Selbststudium im Sinne des § 5 Abs. 2]	2 LP  Arbeitsleistung	Überblick aktueller Forschungsdiskussionen, Diskussion eigener und fremder praktischer Forschungsprobleme und -ansätze

Forschungsseminar (FS)	2	120 Stunden [30 Stunden Präsenzzeit, 90 Stunden Selbststudium im Sinne des § 5 Abs. 2]	4 LP  Arbeitsleistung	Kompetenzen im Bereich selbstständiger Forschungsarbeit; Erarbeitung von Fragestellungen und Problemlösungsansätzen am historischen Beispiel; darstellungsorientierte, praktische Techniken der Gliederung und Formulierung historischer Problemzusammenhänge
Modulabschlussprüfung (MAP)		120 Stunden [einschließlich Vorbereitung]	4 LP  Bestehen	Forschungsarbeit und Präsentation. Die Forschungsarbeit im Umfang von 10-15 Seiten wird im Rahmen eines FK oder FS erarbeitet und präsentiert. Benotet wird nur die Forschungsarbeit.
Dauer des Moduls	<input checked="" type="checkbox"/> 1 Semester <input checked="" type="checkbox"/> 2 Semester			
Beginn des Moduls	<input checked="" type="checkbox"/> WS <input checked="" type="checkbox"/> SoSe			



<b>Modul M-03: „Vertiefungsmodul Moderne Europäische Geschichte“</b>			<b>Leistungspunkte: 15</b>		
<p>Lern- und Qualifikationsziele:                  Masterseminar und Übung vermitteln den Studierenden vertiefte, auf den spezifischen Forschungsstand und die Forschungsdiskussion fokussierte Perspektiven aus einem Bereich der Wahlpflichtmodule M-06 bis M-10. Die Studierenden vertiefen ihre methodischen und theoretischen Kenntnisse, die eine individuell eigenständige Forschungskompetenz in der modernen europäischen Geschichte erweitern.</p>					
<p>Voraussetzungen für die Teilnahme am Modul: keine</p>					
Lehr- und Lernform	Präsenz-SWS	Workload in Stunden [Ein LP entspricht 30 Zeitstunden.]	Leistungspunkte und Voraussetzung für deren Erteilung	Themen, Inhalte	
Master-Seminar (MAS)	2	150 Stunden [30 Stunden Präsenzzeit, 120 Stunden Selbststudium im Sinne des § 5 Abs. 2]	5 LP  Arbeitsleistung	Exemplarisch vertiefendes Wissen und Arbeitstechniken, die darauf vorbereiten, eigenständig Fragestellungen der Forschung zu diskutieren und selbstständig Herangehensweisen an spezifische Themen der modernen europäischen Geschichte zu formulieren.	
Übung (UE)	2	90 Stunden [30 Stunden Präsenzzeit, 60 Stunden Selbststudium im Sinne des § 5 Abs. 2]	3 LP  Arbeitsleistung	Spezifika der Quellenbestände, methodischer Herangehensweisen und des Forschungsstands im gewählten Wahlpflichtbereich, Erörterung theoretischer Fragen.	
Modulabschlussprüfung (MAP)		210 Stunden [einschließlich Vorbereitung]	7 LP  Bestehen	Schriftliche Hausarbeit, ca. 25 Seiten, wird im Anschluss an das Masterseminar erarbeitet und soll innerhalb von sechs Wochen fertiggestellt werden.	
Dauer des Moduls		<input checked="" type="checkbox"/> 1 Semester <input type="checkbox"/> 2 Semester			
Beginn des Moduls		<input checked="" type="checkbox"/> WS <input checked="" type="checkbox"/> SoSe			

<b>Modul M-04a: „Individuelle Profilbildung“</b>			<b>Leistungspunkte: 15</b>		
<p>Lern- und Qualifikationsziele:                  Das Modul dient dem Erwerb eines individuellen Ausbildungsprofils. Studierende können Lehrveranstaltungen aus dem Wahlpflichtbereich des Faches, den Nachbardisziplinen der Geschichtswissenschaft (z.B. Politische Wissenschaft, Soziologie, Philosophie, Wirtschaftswissenschaft, Geographie, Ethnologie, Philologien, Archäologie, Gender Studies etc.) oder im epochenübergreifenden Angebot des Instituts für Geschichtswissenschaften frei wählen. Weiterhin erwerben oder vertiefen die Studierenden z.B. Kompetenzen zur Beurteilung sozial-, kultur- und politikwissenschaftlicher Arbeiten außerhalb der Geschichtswissenschaften. Sie erwerben oder optimieren eine fundierte Kompetenz in interkultureller Kommunikation durch die Beherrschung mehrerer Fremd- und Quellsprachen. Sie haben die Möglichkeiten zur technischen Verfeinerung ihrer Recherche-, Analyse- und Präsentationskompetenzen.</p>					
Voraussetzungen für die Teilnahme am Modul: keine					
Lehr- und Lernform	Präsenz-SWS	Workload in Stunden [Ein LP entspricht 30 Zeitstunden.]	Leistungspunkte und Voraussetzung für deren Erteilung	Themen, Inhalte	
variabel	variabel	450 Stunden [Präsenzzeit und Selbststudium in Abhängigkeit von der Wahl der Studierenden]	15 LP	Inhalte können variieren. Die Zertifizierung orientiert sich an den Ordnungen der jeweiligen Fächer.	
Modulabschlussprüfung (MAP)		keine			
Dauer des Moduls		<input checked="" type="checkbox"/> 1 Semester <input type="checkbox"/> 2 Semester			
Beginn des Moduls		<input checked="" type="checkbox"/> WS <input checked="" type="checkbox"/> SoSe			

<b>Modul M-04b: „Studium generale“</b>			<b>Leistungspunkte: 10</b>		
<p>Lern- und Qualifikationsziele:                  Das Modul dient dem Erwerb eines individuellen Ausbildungsprofils. Studierende können Lehrveranstaltungen aus dem Lehrangebot aller Fächer frei wählen. Sie haben die Möglichkeit, individuelles, forschungsorientiertes Wissen zu erwerben, es anzuwenden und das Ergebnis darzustellen.</p>					
<p>Voraussetzungen für die Teilnahme am Modul: keine</p>					
<b>Lehr- und Lernform</b>	<b>Präsenz-SWS</b>	<b>Workload in Stunden</b> [Ein LP entspricht 30 Zeitstunden.]	<b>Leistungspunkte und Voraussetzung für deren Erteilung</b>	<b>Themen, Inhalte</b>	
variabel	variabel	300 Stunden [Präsenzzeit und Selbststudium in Abhängigkeit von der Wahl der Studierenden]	10 LP	Inhalte können variieren. Die Zertifizierung orientiert sich an den Ordnungen der jeweiligen Fächer.	
Modulabschlussprüfung (MAP)		keine			
Dauer des Moduls		<input checked="" type="checkbox"/> 1 Semester <input type="checkbox"/> 2 Semester			
Beginn des Moduls		<input checked="" type="checkbox"/> WS <input checked="" type="checkbox"/> SoSe			

<b>Modul M-05: „Masterarbeit und Prüfungskolloquium“</b>			<b>Leistungspunkte: 30</b>	
Lern- und Qualifikationsziele: Mit der Masterarbeit und dem Prüfungskolloquium erarbeiten die Studierenden eine praktische Umsetzung des im Masterstudiengang erworbenen Wissens und Könnens und zeigen zugleich, dass sie die erlernten Arbeitsmethoden in Form einer wissenschaftlichen Darstellung anwenden, präsentieren und reflektieren können.				
Voraussetzungen für die Teilnahme am Modul: Nachweis von 70 LP aus 5 erfolgreich abgeschlossenen Modulen				
<b>Lehr- und Lernform</b>	<b>Präsenz-SWS</b>	<b>Workload in Stunden</b> [Ein LP entspricht 30 Zeitstunden.]	<b>Leistungspunkte und Voraussetzung für deren Erteilung</b>	<b>Themen, Inhalte</b>
Masterarbeit	keine	750 Stunden [einschließlich Vorbereitung]	25 LP  Bestehen	Wissenschaftliche Bearbeitung eines Themas auf dem Stand der Forschung (ca. 60 Seiten).
Prüfungskolloquium	keine	150 Stunden [einschließlich Vorbereitung]	5 LP  Bestehen	Mündliches Prüfungsgespräch gem. § 8 Abs. 5 der Prüfungsordnung. Die Studierenden weisen ihre Befähigung nach, das Thema ihrer Masterarbeit in dem Kontext weiterer Epochen und der Nachbardisziplinen der Geschichtswissenschaft einzuordnen.
Modulabschlussprüfung (MAP)		900 Stunden [einschließlich Vorbereitung]	30 LP  Bestehen	Masterarbeit, ca. 70 Seiten (ca. 180.000 Zeichen) und 30-minütiges mündliches Prüfungskolloquium, Gewichtung 8:2.
Dauer des Moduls		<input checked="" type="checkbox"/> 1 Semester <input type="checkbox"/> 2 Semester		
Beginn des Moduls		<input checked="" type="checkbox"/> WS <input checked="" type="checkbox"/> SoSe		

<b>Modul M-06: „Wirtschaft und Gesellschaft“</b>			<b>Leistungspunkte: 10</b>	
<p>Lern- und Qualifikationsziele:                  Die Studierenden erwerben Kenntnisse in den Methoden der wirtschafts- und sozialhistorischen Analyse sowie Einblicke in die wichtigsten theoretischen Schulen und Richtungen. Gelehrt werden außerdem die Geschichte des ökonomischen Denkens und der interdisziplinäre Austausch zwischen Ökonomie und Geschichte. Thematisch steht die europäische Wirtschafts- und Sozialgeschichte seit dem 16. Jahrhundert im Vordergrund, sowohl durch vergleichende Perspektiven als auch durch transferhistorische Analysen. Besonderes Augenmerk richtet sich auf die Fragen, wie die europäische Wirtschaftsentwicklung durch globale Bezüge geprägt wurde bzw. in welcher Weise sich öffentliches und privates Leben sowie auch Familien-, Geschlechter- und Generationsverhältnisse historisch darstellten und wandelten.                  Studierende erwerben grundlegende Kenntnisse in Methodik, Arbeitstechniken und Hilfsmittel der Wirtschafts- und Sozialgeschichte. Dabei werden sowohl quantitative als auch qualitative Analysemethoden gelehrt. Mit dem erfolgreichen Abschluss des Moduls sollen Studierende in die Lage versetzt werden, sich selbständig und auf der Basis neuester Methoden in Themen der europäischen Wirtschafts- und Sozialgeschichte einzuarbeiten und eigene Forschungen durchzuführen.</p>				
Voraussetzungen für die Teilnahme am Modul: keine				
<b>Lehr- und Lernform</b>	<b>Präsenz-SWS</b>	<b>Workload in Stunden</b> [Ein LP entspricht 30 Zeitstunden.]	<b>Leistungspunkte und Voraussetzung für deren Erteilung</b>	<b>Themen, Inhalte</b>
Master-Seminar (MAS)	2	150 Stunden [30 Stunden Präsenzzeit, 120 Stunden Selbststudium im Sinne des § 5 Abs. 2]	5 LP  Arbeitsleistung	Methoden und Theorien der Wirtschafts- und Sozialgeschichte  Geschichte des ökonomischen Denkens  Forschungen zu den Themen Globalisierung, Industrialisierung und Wachstum, Konsumgesellschaft
Übung (UE)	2	90 Stunden [30 Stunden Präsenzzeit, 60 Stunden Selbststudium im Sinne des § 5 Abs. 2]	3 LP  Arbeitsleistung	
Modulabschlussprüfung (MAP)		60 Stunden [einschließlich Vorbereitung]	2 LP  Bestehen	Schriftliche Ausarbeitung, ca. 10 Seiten
Dauer des Moduls	<input checked="" type="checkbox"/> 1 Semester <input type="checkbox"/> 2 Semester			
Beginn des Moduls	<input checked="" type="checkbox"/> WS <input checked="" type="checkbox"/> SoSe			

<b>Modul M-07: „Imperien, Staaten, Nationen“</b>			<b>Leistungspunkte: 10</b>	
<p>Lern- und Qualifikationsziele:                  In diesem Modul erarbeiten sich Studierende ein Grundwissen über Geschichte und gesellschaftliches Leben in Imperien, Staaten und Nationen. Im Mittelpunkt steht zum einen die Entstehung und Entwicklung des modernen Staates seit dem 16. Jahrhundert. Zum anderen geht es um eine Auseinandersetzung mit dem Funktionieren, dem Wandel und den sozialen Dynamiken von europäischen Imperien und Nationen. Die in der Frühen Neuzeit errichteten europäischen Kolonialreiche wurden im 19. Jahrhundert durch die Entstehung neuer Formen imperialer Herrschaft abgelöst. Gleichzeitig entwickelte sich in Europa ein nationalistisches Denken, das den Nationalstaat zum Referenzpunkt allen gesellschaftlichen und politischen Handelns erhob. Bei der innenpolitischen Ausgestaltung dieser Nationalstaaten konkurrierten konstitutionelle, demokratische mit diktatorischen Modellen. Im Vordergrund der Veranstaltungen steht die vertiefte Analyse der unterschiedlichen Wege bei der Herausbildung, Ausgestaltung und Transformation der europäischen Nationalstaaten, nationalen Gesellschaften, Diktaturen und Demokratien.                  Studierende erwerben Kenntnisse über aktuelle Ergebnisse von Kolonialismus-, Imperiums-, Nationalismus-, Diktatur- und Demokratieforschung. Durch den europäischen Vergleich lernen sie das Ausmaß von Analogien und Unterschieden bei der Entstehung und Entwicklung von Kolonialreichen und Nationalstaaten kennen. Sie setzen sich mit Themen wie Multikulturalität sowie Verfahren der sozialen Integration und Ausgrenzung in Imperien und Nationen auseinander.</p>				
Voraussetzungen für die Teilnahme am Modul: keine				
Lehr- und Lernform	Präsenz-SWS	Workload in Stunden [Ein LP entspricht 30 Zeitstunden.]	Leistungspunkte und Voraussetzung für deren Erteilung	Themen, Inhalte
Master-Seminar (MAS)	2	150 Stunden [30 Stunden Präsenzzeit, 120 Stunden Selbststudium im Sinne des § 5 Abs. 2]	5 LP  Arbeitsleistung	Geschichte europäischer Imperien, Staaten und Nationen  Nationalismus und Nationalstaatsbildung  Forschungen zu sozialer und politischer Integration und Exklusion in Imperien, Staaten und Nationen
Übung (UE)	2	90 Stunden [30 Stunden Präsenzzeit, 60 Stunden Selbststudium im Sinne des § 5 Abs. 2]	3 LP  Arbeitsleistung	Diktatur- und Demokratiegeschichte
Modulabschlussprüfung (MAP)		60 Stunden [einschließlich Vorbereitung]	2 LP  Bestehen	Schriftliche Ausarbeitung, ca. 10 Seiten
Dauer des Moduls	<input checked="" type="checkbox"/> 1 Semester <input type="checkbox"/> 2 Semester			
Beginn des Moduls	<input checked="" type="checkbox"/> WS <input checked="" type="checkbox"/> SoSe			

<b>Modul M-08: „Formen des Wissens“</b>			<b>Leistungspunkte: 10</b>	
<p>Lern- und Qualifikationsziele:                  Das Modul dient den Studierenden zur Orientierung und Einarbeitungen verschiedener Wissenssysteme seit dem 16. Jahrhundert. Gelehrt wird eine Geschichte des Wissens. Dazu gehören die etablierten Wissenschaften und ihre Institutionen, Techniken und Praktiken des Alltags wie auch Formen des Glaubens und emotionale Ordnungen. Im Zentrum stehen die in einer Kultur spezifischen Wissensstände, die durch eine vergleichende Perspektive und in Kenntnis vielfältiger methodischer Zugänge in den Blick genommen werden sollen.                  Studierende erwerben grundlegende Kenntnisse über den aktuellen Stand der so verstandenen, vergleichenden Wissensgeschichte vom 16. bis zum 20. Jahrhundert. Sie werden mit den aktuellen Forschungen und Debatten der Wissensgeschichte vertraut gemacht und setzen sich mit Themen wie Bildung, Organisation, Strukturen und Medien des Wissens auseinander. Mit dem erfolgreichen Abschluss des Moduls sollen Studierende in die Lage versetzt werden, sich selbstständig in das Gebiet einzuarbeiten und eigene Forschungen zu betreiben.</p>				
Voraussetzungen für die Teilnahme am Modul: keine				
Lehr- und Lernform	Präsenz-SWS	Workload in Stunden [Ein LP entspricht 30 Zeitstunden.]	Leistungspunkte und Voraussetzung für deren Erteilung	Themen, Inhalte
Master-Seminar (MAS)	2	150 Stunden [30 Stunden Präsenzzeit, 120 Stunden Selbststudium im Sinne des § 5 Abs. 2]	5 LP  Arbeitsleistung	Vergleichende Kultur-, Religions- und Wissenschaftsgeschichte im 16. bis 20. Jahrhundert
Übung (UE)	2	90 Stunden [30 Stunden Präsenzzeit, 60 Stunden Selbststudium im Sinne des § 5 Abs. 2]	3 LP  Arbeitsleistung	
Modulabschlussprüfung (MAP)	60 Stunden [einschließlich Vorbereitung]		2 LP  Bestehen	
Dauer des Moduls	<input checked="" type="checkbox"/> 1 Semester <input type="checkbox"/> 2 Semester			
Beginn des Moduls	<input checked="" type="checkbox"/> WS <input checked="" type="checkbox"/> SoSe			

<b>Modul M-09: „Internationale und transkulturelle Beziehungen, Migration“</b>			<b>Leistungspunkte: 10</b>	
<p>Lern- und Qualifikationsziele:                  Die Studierenden erwerben Kenntnisse in Fragen der Methoden und Perspektiven der transkulturellen, internationalen und globalen Geschichte. Dabei geht es um die Beziehungen nicht allein zwischen Staaten, sondern besonders auch zwischen Gesellschaften. Besonderes Augenmerk gilt Fragen der Migration: von Menschen, Gütern und Produktionstechniken, aber auch von Wissen und gesellschaftlichen wie kulturellen Ideen. Fragen des Vergleichs, der Verflechtung und des Transfers im Hinblick auf ihre methodischen Implikationen werden grundlegend diskutiert.                  Damit werden die im Modul M-01 erworbenen Kenntnisse vertieft und selbstständig angewendet, die Studierenden werden befähigt zur Bearbeitung komplexer Fragestellungen in einem weiteren Gebiet der modernen europäischen Geschichte. Mit dem Abschluss des Moduls weisen die Studierenden nach, dass sie komplexe Themen aus einem weiteren Gebiet eigenständig, quellengestützt und unter Bezug auf die aktuelle wissenschaftliche Fachdiskussion bearbeiten können.</p>				
Voraussetzungen für die Teilnahme am Modul: keine				
<b>Lehr- und Lernform</b>	<b>Präsenz-SWS</b>	<b>Workload in Stunden</b> [Ein LP entspricht 30 Zeitstunden.]	<b>Leistungspunkte und Voraussetzung für deren Erteilung</b>	<b>Themen, Inhalte</b>
Master-Seminar (MAS)	2	150 Stunden [30 Stunden Präsenzzeit, 120 Stunden Selbststudium im Sinne des § 5 Abs. 2]	5 LP  Arbeitsleistung	Internationale Beziehungen (einschl. Geschichte der internationalen Organisationen)  gesellschaftliche und kulturelle Beziehungen, Ideen- und Wissenstransfer
Übung (UE)	2	90 Stunden [30 Stunden Präsenzzeit, 60 Stunden Selbststudium im Sinne des § 5 Abs. 2]	3 LP  Arbeitsleistung	Methode und Theorien der internationalen, transkulturellen und Migrationsgeschichte
Modulabschlussprüfung (MAP)		60 Stunden [einschließlich Vorbereitung]	2 LP  Bestehen	Schriftliche Ausarbeitung, ca. 10 Seiten
Dauer des Moduls	<input checked="" type="checkbox"/> 1 Semester <input type="checkbox"/> 2 Semester			
Beginn des Moduls	<input checked="" type="checkbox"/> WS <input checked="" type="checkbox"/> SoSe			



<b>Modul M-10: „Herrschaft und Konflikt“</b>			<b>Leistungspunkte: 10</b>		
<p>Lern- und Qualifikationsziele:                  Die Studierenden erwerben Kenntnisse über die Entstehung, Ausübung, Legitimation, Akzeptanz und Infragestellung von Herrschaftsformen der Moderne. Im Vordergrund stehen Fragen nach der Reichweite staatlicher Macht, der Herrschaftspraxis von Monarchen und Diktatoren, aber auch nach den Verfahren der Herstellung gesellschaftlicher, nicht zuletzt geschlechtsspezifischer Hierarchien. Neben friedlichen Aushandlungsprozessen in politischen und gesellschaftlichen Institutionen werden insbesondere Formen gewaltsamer Konfliktaustragung analysiert. Diese können sich gegen einzelne Individuen und Gruppierungen (v.a. in diktatorischen Regimen), gegen bestehende Herrschaftssysteme (in Revolutionen oder Formen gewaltsamen Widerstands) oder in Kriegen gegen andere Staaten und ihre Bevölkerung richten. Über die kolonialen Besitzansprüche europäischer Nationen sind die Ausprägungen außereuropäischer kolonialer Herrschaft und Gewalt mit einzubeziehen.                  Studierende erwerben grundlegende Kenntnisse über die relevante Forschung, theoretische Ansätze und die Methoden der Analyse vergleichender Herrschafts-, Konflikt- und Gewaltforschung in europäischen Monarchien, Demokratien und Diktaturen.</p>					
Voraussetzungen für die Teilnahme am Modul: keine					
Lehr- und Lernform	Präsenz-SWS	Workload in Stunden [Ein LP entspricht 30 Zeitstunden.]	Leistungspunkte und Voraussetzung für deren Erteilung	Themen, Inhalte	
Master-Seminar (MAS)	2	150 Stunden [30 Stunden Präsenzzeit, 120 Stunden Selbststudium im Sinne des § 5 Abs. 2]	5 LP  Arbeitsleistung	Vergleichende Herrschaftsgeschichte  Geschichte von Konflikten  Geschichte der Gewalt  Forschungen zu den Herrschaftsformen der Moderne, zu Konflikten, Kriegen, zu Genoziden und ethnisierten Gewalt	
Übung (UE)	2	90 Stunden [30 Stunden Präsenzzeit, 60 Stunden Selbststudium im Sinne des § 5 Abs. 2]	3 LP  Arbeitsleistung		
Modulabschlussprüfung (MAP)		60 Stunden [einschließlich Vorbereitung]	2 LP  Bestehen	Schriftliche Ausarbeitung, ca. 10 Seiten	
Dauer des Moduls		<input checked="" type="checkbox"/> 1 Semester <input type="checkbox"/> 2 Semester			
Beginn des Moduls		<input checked="" type="checkbox"/> WS <input checked="" type="checkbox"/> SoSe			

**Anlage 2: Idealtypischer Studienverlaufsplan (Variante A und Variante B)**

Hier finden Sie eine Aufteilung der Module mit den jeweiligen Lehrveranstaltungen, SWS und LP auf die Semester, die einem idealtypischen, so aber nicht verpflichtenden Studienverlauf entspricht.

**Variante A**

<b>Modul</b>	<b>1. Sem.</b>	<b>2. Sem.</b>	<b>3. Sem.</b>	<b>4. Sem.</b>
M-01 Methodik und Theorie	1 UE 1 MAP <b>5 LP</b>	1 UE 1 MAP <b>5 LP</b>		
M-02 Das moderne Europa als Forschungsfeld	1 FK <b>2 LP</b>	1 FK <b>2 LP</b>	1 FK 1 MAP <b>6 LP</b>	
M-03 Vertiefungsmodul Moderne Europäische Geschichte		1 MAS 1 UE 1 MAP <b>15 LP</b>		
M-04a/b Individuelle Profilbildung/ Studium generale	LV variabel <b>3 LP</b>	LV variabel <b>8 LP</b>	LV variabel <b>14 LP</b>	
M-05 Masterarbeit und Prüfungskolloquium				<b>30 LP</b>
M-06 bis M-10	2 MAS 2 UE 2 MAP <b>20 LP</b>		1 MAS 1 UE 1 MAP <b>10 LP</b>	
<b>SP pro Semester</b>	<b>30</b>	<b>30</b>	<b>30</b>	<b>30</b>

- Aus den Wahlpflichtmodulen M-06 bis M-10 sind 3 verschiedene Module zu belegen.
- Auslandssemester im 2.-3. Semester empfohlen, 4. Semester grundsätzlich ebenfalls möglich.
- Modul M-01 im 1. und 2. Semester empfohlen.
- Ansonsten beliebige Reihenfolge der Module.

**Variante B**

<b>Modul</b>	<b>1. Sem.</b>	<b>2. Sem.</b>	<b>3. Sem.</b>	<b>4. Sem.</b>
M-01 Methodik und Theorie	1 UE 1 MAP <b>5 LP</b>	1 UE 1 MAP <b>5 LP</b>		
M-02 Das moderne Europa als Forschungsfeld		1 FK <b>2 LP</b>	1 FK+1 FS 1 MAP <b>8 LP</b>	
M-03 Vertiefungsmodul Moderne Europäische Geschichte		1 MAS 1 UE 1 MAP <b>15 LP</b>		
M-04a/b Individuelle Profilbildung/ Studium generale	LV variabel <b>5 LP</b>	LV variabel <b>8 LP</b>	LV variabel <b>12 LP</b>	
M-05 Masterarbeit und Prüfungskolloquium				<b>30 LP</b>
M-06 bis M-10	2 MAS 2 UE 2 MAP <b>20 LP</b>		1 MAS 1 UE 1 MAP <b>10 LP</b>	
<b>SP pro Semester</b>	<b>30</b>	<b>30</b>	<b>30</b>	<b>30</b>

- Aus den Wahlpflichtmodulen M-06 bis M-10 sind 3 verschiedene Module zu belegen.
- Auslandssemester im 2.-3. Semester empfohlen, 4. Semester grundsätzlich ebenfalls möglich.
- Modul M-01 im 1. und 2. Semester empfohlen.
- Ansonsten beliebige Reihenfolge der Module.

# Prüfungsordnung für den Masterstudiengang „Moderne Europäische Geschichte“

Gemäß § 17 Abs. 1 Ziffer 1 der Verfassung der Humboldt-Universität zu Berlin (Amtliches Mitteilungsblatt der Humboldt-Universität zu Berlin Nr. 16/2011) hat der Fakultätsrat der Philosophischen Fakultät I am 23. Mai 2012 die folgende Prüfungsordnung erlassen: \*

- § 1 Geltungsbereich
- § 2 Prüfungsausschuss
- § 3 Regelstudienzeit, Leistungspunkte, Leistungsanforderungen
- § 4 Prüferinnen und Prüfer
- § 5 Anmeldung und Zulassung zu Prüfungen
- § 6 Bewertung, Bestehen und Wiederholung der Prüfungen
- § 7 Modulabschlussprüfungen
- § 8 Masterarbeit
- § 9 Studienabschluss, Abschlussnote, akademischer Grad
- § 10 Weitere Regelungen
- § 11 In-Kraft-Treten

**Anlage 1:** Übersicht über die Prüfungen im Masterstudiengang Moderne Europäische Geschichte

**Anlage 2:** Zeugnis, Urkunde und Diploma Supplement

## § 1 Geltungsbereich

Diese Prüfungsordnung regelt Ziele, Verfahren und Anforderungen der Prüfungen im Masterstudiengang Moderne Europäische Geschichte an der Humboldt-Universität zu Berlin. Sie gilt in Verbindung mit der Studienordnung für den Masterstudiengang Moderne Europäische Geschichte und der Allgemeinen Satzung für Studien- und Prüfungsangelegenheiten (ASSP) in der jeweils geltenden Fassung.

## § 2 Prüfungsausschuss

(1) Für die Prüfungsangelegenheiten im Masterstudiengang Moderne Europäische Geschichte ist der Prüfungsausschuss des Instituts für Geschichtswissenschaften zuständig. Er hat insbesondere folgende Aufgaben:

- er bestellt die Prüferinnen und Prüfer,
- er entscheidet über die Zulassung zu Prüfungen,
- er entscheidet nach Maßgabe der ASSP über die Anerkennung von Leistungen, den Ausgleich von Nachteilen und die Folgen von Säumnis und Täuschung,

- er achtet darauf, dass die Prüfungsbestimmungen eingehalten werden,
- er berichtet dem Fakultäts- bzw. Institutsrat regelmäßig über Prüfungen, Studienzeiten und Notengebung und
- er gibt Anregungen zur Studienreform.

(2) Der Prüfungsausschuss besteht aus 3 Hochschullehrerinnen und -lehrern, 1 akademischen Mitarbeiterin oder Mitarbeiter und 1 Studierenden.

(3) Die Mitglieder des Prüfungsausschusses werden im Fakultätsrat von den Vertreterinnen und Vertretern ihrer Mitgliedergruppen für die Dauer von drei Jahren, längstens für die Dauer der Amtszeit des Fakultätsrates, benannt. Scheidet ein Mitglied vorzeitig aus, wird von den Vertreterinnen und Vertretern seiner Mitgliedergruppe für die verbleibende Amtszeit ein neues Mitglied benannt. Die Mitglieder bleiben im Amt, bis die Nachfolgenden ihr Amt angetreten haben.

(4) Der Fakultätsrat kann beschließen, dass

- die Amtszeit des Prüfungsausschusses vorzeitig endet und ein neuer Ausschuss eingesetzt wird,
- die Amtszeit des studentischen Mitglieds auf ein Jahr begrenzt wird,
- die Kompetenz zur Bildung von Prüfungsausschüssen und die Entscheidungsbefugnisse nach diesem Absatz auf die Institutsräte übertragen werden.

(5) Der Prüfungsausschuss wählt je eine Hochschullehrerin oder einen Hochschullehrer als Vorsitzende oder Vorsitzenden und als Stellvertretende oder Stellvertretenden. Er kann seine Befugnisse für alle Regelfälle auf die Vorsitzende oder den Vorsitzenden und die Stellvertretende oder den Stellvertretenden übertragen. Der Prüfungsausschuss wird über alle so getroffenen Entscheidungen zeitnah informiert.

(6) Der Prüfungsausschuss tagt nicht öffentlich. Er ist beschlussfähig, wenn mindestens 2 Hochschullehrerinnen oder -lehrer inklusive der oder des Vorsitzenden oder der oder des Stellvertretenden sowie 1 weiteres Mitglied anwesend sind. Er fasst seine Beschlüsse mit einfacher Mehrheit der Stimmen. Bei Stimmgleichheit entscheidet die Stimme der oder des Vorsitzenden, bei deren oder dessen Abwesenheit die Stimme der oder des Stellvertretenden. In Bewertungsangelegenheiten hat das studentische Mitglied kein Stimmrecht. Der Prüfungsausschuss kann Beschlüsse im schriftlichen Verfahren fassen, sofern kein Mitglied widerspricht. Die Sätze 2 bis 5 gelten insoweit entsprechend.

(7) Die Mitglieder des Prüfungsausschusses sind zur Amtsverschwiegenheit verpflichtet. Sofern sie nicht

\* Die für die Hochschulen zuständige Senatsverwaltung hat die Prüfungsordnung am 07. September 2012 befristet bis zum 30. September 2013 bestätigt.

dem öffentlichen Dienst angehören, werden sie durch die Vorsitzende oder den Vorsitzenden entsprechend verpflichtet.

(8) Bei Entscheidungen über Widersprüche gegen Prüfungsentscheidungen dürfen Mitglieder des Prüfungsausschusses nicht mitwirken, die befangen sind. Ihre Anhörung als Prüferin oder Prüfer bleibt unbenommen. Befangen ist insbesondere, wer:

- an einer Bewertung direkt mitgewirkt hat,
- am Lehrstuhl der/des Bewertenden angestellt ist.

### § 3 Regelstudienzeit, Leistungspunkte, Leistungsanforderungen

(1) Der Masterstudiengang Moderne Europäische Geschichte hat eine Regelstudienzeit von vier Semestern.

(2) Im Masterstudiengang Moderne Europäische Geschichte sind 120 Leistungspunkte (LP) zu erwerben. Die Leistungspunkte werden vergeben, wenn die Studienleistung bzw. Prüfung, für die sie ausgewiesen sind, erbracht bzw. bestanden ist.

(3) Die im Masterstudiengang Moderne Europäische Geschichte zu erbringenden Studienleistungen werden in § 7 und den Anlagen zur Studienordnung, die zu absolvierenden Prüfungen in der Anlage zu dieser Prüfungsordnung bestimmt.

### § 4 Prüferinnen und Prüfer

(1) Modulabschlussprüfungen werden von einer Prüferin oder einem Prüfer abgenommen. Der Prüfungsausschuss bestellt dazu in der Regel die Lehrkräfte, die die betreffende Lehrveranstaltung gehalten hat. Letzte Wiederholungsprüfungen werden abweichend von Satz 1 von zwei Prüferinnen und Prüfern abgenommen. Als Erstprüferin oder Erstprüfer bestellt der Prüfungsausschuss in der Regel die Lehrkraft, die die betreffende Lehrveranstaltung gehalten hat. Als Zweitprüferin oder Zweitprüfer bestellt er eine Hochschullehrerin oder einen Hochschullehrer. Stehen Hochschullehrerinnen oder Hochschullehrer im betroffenen Fach nicht ausreichend zur Verfügung, darf er als Zweitprüferin oder Zweitprüfer auch eine andere hauptberufliche Lehrkraft, die zu selbständiger Lehre berechtigt ist, oder eine Lehrbeauftragte oder einen Lehrbeauftragten bestellen. Sätze 5 und 6 gelten entsprechend, wenn nach § 6 Abs. 2 ausnahmsweise eine Drittprüferin oder ein Drittprüfer bestellt wird.

(2) Abschlussarbeiten werden von zwei Prüferinnen und Prüfern bewertet. Als Erstprüferin oder Erstprüfer bestellt der Prüfungsausschuss in der Regel die Hochschullehrerin oder den Hochschullehrer, die oder der das Thema der Arbeit gestellt und die Arbeit betreut hat. Für die Bestellung der Zweitprüferin oder des Zweitprüfers und die ausnahmsweise Bestellung einer Drittprüferin oder eines Drittprüfers gilt Abs. 1 Satz 5 bis 7 entsprechend.

(3) In der beruflichen Praxis und Ausbildung erfahrene Personen können auch dann zu Prüferinnen und Prüfern bestellt werden, wenn sie keine Lehre ausüben.

### § 5 Anmeldung und Zulassung zu Prüfungen

(1) Die Teilnahme an einer Prüfung oder Wiederholungsprüfung bedarf der Anmeldung. Soweit ein Prüfungsverwaltungssystem mit der Möglichkeit zur Online-Anmeldung eingeführt ist, ist die Anmeldung in der Regel hierüber vorzunehmen. Die Anmeldung gilt gleichzeitig als Antrag auf Zulassung zur Prüfung.

- (2) Zur Modulabschlussprüfung wird zugelassen, wer
- an der Humboldt-Universität zu Berlin für ein Masterstudium immatrikuliert ist oder vor der Anmeldung der Modulabschlussprüfung immatrikuliert war und die Modulabschlussprüfung im Rahmen ihres oder seines Studienganges benötigt oder wählen kann,
  - die für die Modulabschlussprüfung in der Anlage benannten Zulassungsvoraussetzungen erfüllt,
  - die Modulabschlussprüfung oder eine in Inhalt und Umfang gleichwertige Prüfung im Masterstudiengang Moderne Europäische Geschichte nicht bereits an einer Hochschule der Bundesrepublik Deutschland bestanden oder endgültig nicht bestanden hat und
  - sofern es sich um die letzte Wiederholungsmöglichkeit handelt, die Vorgaben zur Prüfungsberatung erfüllt, die die ASSP im Rahmen der Regelungen zur Prüfungsberatung und Wiederholbarkeit von Prüfungen macht.

Die Zulassung steht im Ermessen, wenn eine oder mehrere der in Satz 1 Anstrich 1 bis 3 genannten Zulassungsvoraussetzungen nicht erfüllt sind.

- (3) Zur Masterarbeit wird zugelassen, wer
- an der Humboldt-Universität zu Berlin für den Masterstudiengang Moderne Europäische Geschichte immatrikuliert ist oder vor der Anmeldung der Masterarbeit immatrikuliert war,
  - den Erwerb von 70 LP aus 5 erfolgreich abgeschlossenen Modulen nachweisen kann,
  - eine Masterarbeit im Masterstudiengang Moderne Europäische Geschichte nicht bereits an einer Hochschule der Bundesrepublik Deutschland bestanden oder endgültig nicht bestanden hat und
  - sofern es sich um die letzte Wiederholungsmöglichkeit handelt, die Vorgaben zur Prüfungsberatung erfüllt, die die ASSP im Rahmen der Regelungen zur Prüfungsberatung und Wiederholbarkeit von Prüfungen macht.

(4) Über die Zulassung zu einer Prüfung oder Wiederholungsprüfung entscheidet der Prüfungsausschuss. Er kann diese Befugnis auf das Prüfungsbüro oder die Prüferinnen und Prüfer übertragen. Für Zulassungsentscheidungen, die im Ermessen stehen, kann er die Befugnis nur übertragen, soweit er die Ausübung des Ermessens durch schriftliche Richtlinien geregelt hat. Im Falle einer Online-Anmeldung gilt die elektronische Bestätigung über die erfolgreiche Anmeldung als Zulassung zur Prüfung.

(5) Die Zulassung von Nebenhörerinnen und Nebenhörern richtet sich nach der ASSP.

## **§ 6 Bewertung, Bestehen und Wiederholung der Prüfungen**

(1) Prüfungen werden benotet, soweit nicht in der Anlage ausnahmsweise bestimmt ist, dass sie lediglich als „bestanden“ oder „nicht bestanden“ ausgewiesen werden. Die Notenskala richtet sich nach der ASSP.

(2) Wird eine Prüfung durch zwei Prüferinnen oder Prüfer bewertet, errechnet sich die Note aus dem arithmetischen Mittel der beiden Bewertungen. Weichen die Bewertungen einer schriftlichen Prüfung um zwei ganze Noten oder mehr voneinander ab oder erteilt eine oder einer der beiden Prüferinnen oder Prüfer ein „nicht ausreichend“, bestellt der Prüfungsausschuss eine weitere Prüferin oder einen weiteren Prüfer und setzt die Note auf der Grundlage der drei Bewertungen, in der Regel durch Bildung des arithmetischen Mittels, fest. Bei der Masterarbeit gilt dies auf Antrag der oder des Studierenden auch dann, wenn die Abweichung mehr als eine ganze Note beträgt.

(3) Eine Prüfung ist bestanden, wenn mindestens die Note „ausreichend“ (4,0) erreicht wurde.

(4) Nicht bestandene Modulabschlussprüfungen können zweimal wiederholt werden. Die erste Wiederholungsprüfung soll Studierenden vor Beginn der Vorlesungszeit, die zweite Wiederholungsprüfung muss vor Ende der Vorlesungszeit des auf die nicht bestandene Prüfung folgenden Semesters ermöglicht werden.

Eine nicht bestandene Masterarbeit kann nur ein Mal, mit einem neuen Thema, wiederholt werden. Fehlversuche an anderen Universitäten im Geltungsbereich des Grundgesetzes werden angerechnet. Die Erstellung der zweiten Masterarbeit sollte spätestens drei Monate nach dem Bescheid über die erste Arbeit beginnen.

Bestandene Prüfungen können nicht wiederholt werden.

## **§ 7 Modulabschlussprüfungen**

(1) Modulabschlussprüfungen können in unterschiedlicher Form, insbesondere als Hausarbeiten und ähnliche schriftliche Prüfungen abgenommen werden. Die Form der einzelnen Prüfungen ist in der Anlage bestimmt.

(2) In Hausarbeiten und ähnlichen schriftlichen Prüfungen weisen Studierende nach, dass sie die wissenschaftlichen Grundlagen ihres Studienfaches und ihre Fähigkeiten zur Problemlösung auch in neuen und unvertrauten Situationen anwenden und dabei multidisziplinäre Zusammenhänge herstellen können, dass sie Wissen integrieren, mit Komplexität umgehen und auch bei unvollständiger Informationsgrundlage wissenschaftlich fundierte Entscheidungen treffen können. Hausarbeiten sollen innerhalb von sechs Wochen zu bearbeiten sein. Die Note wird den Studierenden spätestens vier Wochen nach der Prüfung mitgeteilt; sie wird schriftlich

oder mündlich begründet. Hausarbeiten sind mit einer Erklärung zu versehen, dass die Arbeit selbstständig verfasst wurde, dass sämtliche Quellen und Internetseiten, Grafiken, Tabellen und Bilder, die unverändert oder abgewandelt wiedergegeben werden, als solche kenntlich gemacht sind und dass bekannt ist, dass Verstöße gegen diese Grundsätze als Täuschungsversuch bzw. Täuschung geahndet werden.

(3) Besteht die Modulabschlussprüfung aus mehreren Teilprüfungen, erfolgen die Bestellung der Prüferinnen und Prüfer, die Anmeldung und Zulassung zur Prüfung, die Bestimmung und Bekanntgabe der Form der Prüfung und die Bewertung für jede Teilprüfung gesondert. Jede Teilprüfung ist gesondert zu bestehen und nach Maßgabe des § 6 Abs. 4 gesondert zu wiederholen. Die Note der Modulabschlussprüfungen errechnet sich aus den Noten der Teilprüfungen, die nach den dafür ausgewiesenen Leistungspunkten gewichtet werden. Sind für die Gewichtung keine Leistungspunkte ausgewiesen, werden die Noten gleich gewichtet. Teilprüfungen, die nicht benotet werden oder im Rahmen einer Anerkennung von Leistungen mangels vergleichbarer Notensysteme lediglich als „bestanden“ ausgewiesen werden, werden bei der Notenbildung nicht berücksichtigt.

(4) Modulabschlussprüfungen und deren Teilprüfungen werden studienbegleitend abgenommen.

## **§ 8 Masterarbeit**

(1) In der Masterarbeit weisen Studierende nach, dass sie ein Thema unter Herstellung multidisziplinärer Zusammenhänge und auf dem aktuellen Stand der Forschung und Anwendung selbstständig wissenschaftlich bearbeiten können. Die Masterarbeit soll einen Textumfang von 180.000 Zeichen (ca. 70 Seiten) nicht überschreiten. Sie ist mit einer unterschriebenen Erklärung zu versehen, dass die Arbeit selbstständig verfasst wurde, dass sämtliche Quellen und Internetseiten, Grafiken, Tabellen und Bilder, die unverändert oder abgewandelt wiedergegeben werden, als solche kenntlich gemacht sind und dass bekannt ist, dass Verstöße gegen diese Grundsätze als Täuschungsversuch bzw. Täuschung geahndet werden.

(2) Das Thema der Masterarbeit wird von einer Hochschullehrerin oder einem Hochschullehrer oder einer habilitierten akademischen Mitarbeiterin oder einem habilitierten akademischen Mitarbeiter gestellt, die oder der auch die Betreuung der Arbeit übernimmt. Der Themenstellung geht eine Besprechung mit der oder dem Studierenden voraus. Die oder der Studierende kann einen Themenvorschlag machen, dem jedoch nicht gefolgt werden muss. Das Thema wird verbindlich, wenn es der oder dem Studierenden schriftlich bekannt gegeben ist. Der Wortlaut des Themas und der Zeitpunkt der Bekanntgabe werden in der Prüfungsakte dokumentiert.

(3) Das Thema der Masterarbeit kann von der oder dem Studierenden ohne Angabe von Gründen einmalig innerhalb von zwei Wochen nach seiner Bekanntgabe zurückgegeben werden; es wird dann ein neues Thema gestellt und bekannt gegeben.

(4) Die Bearbeitungszeit für die Masterarbeit beginnt am Tag nach der Bekanntgabe des Themas und beträgt maximal vier Monate. Auf Antrag der oder des Studierenden kann der Prüfungsausschuss sie verlängern, wenn dafür triftige Gründe vorliegen; es gelten die Regelungen der ASSP zur Verzögerung bzw. Überschreitung von Prüfungsfristen. Die Masterarbeit ist in dreifacher Ausfertigung und zusätzlich in elektronischer Form im Prüfungsbüro einzureichen. Der Zeitpunkt der Abgabe bzw. – bei Eingang der Arbeit per Post – das Datum des Poststempels werden in der Prüfungsakte dokumentiert. Eine eingereichte Masterarbeit kann nicht zurückgezogen werden.

(5) Ist die Masterarbeit bestanden, findet über sie ein mündliches Prüfungskolloquium statt. Dieses erfolgt in der Regel lediglich vor den Prüferinnen und Prüfern, die die Arbeit bewertet haben. In begründeten Ausnahmefällen kann der Prüfungsausschuss andere Prüferinnen oder Prüfer bestellen; § 4 Abs. 2 gilt insoweit entsprechend. Das Prüfungskolloquium wird benotet, die Note sofort mitgeteilt und begründet. Die Mitglieder des Prüfungsausschusses haben das Recht, bei dem Prüfungskolloquium zugegen zu sein. Weitere Personen können anwesend sein, wenn die oder der Studierende dies wünscht oder zustimmt.

(6) Das Prüfungskolloquium ist gesondert zu bestehen und im Falle des Nichtbestehens gesondert zu wiederholen. Die Gesamtnote der Masterarbeit ergibt sich aus der Note für die schriftliche Arbeit und der Note der mündlichen Verteidigung im Verhältnis 8:2.

## **§ 9 Studienabschluss, Abschlussnote, akademischer Grad**

(1) Der Masterabschluss ist erreicht, wenn alle Prüfungen bestanden, alle Studienleistungen gemäß der Studienordnung erbracht, und alle Leistungspunkte erworben sind. Spätestens drei Monate nach Einreichung der Masterarbeit wird gewährleistet, dass der Mastergrad verliehen werden kann, soweit eine Überschreitung dieser Frist nicht zur Erbringung anderer nach der Prüfungsordnung erforderlicher Studien- oder Prüfungsleistungen notwendig ist.

(2) Die Abschlussnote des Masterstudiengangs wird aus den Noten der Modulabschlussprüfungen gemäß Anlage sowie der Gesamtnote der Masterarbeit, gewichtet nach den für die Module ausgewiesenen Leistungspunkten, gebildet.

(3) Prüfungen, die nicht benotet werden oder im Rahmen einer Anerkennung von Leistungen mangels vergleichbarer Notensysteme lediglich als „bestanden“ ausgewiesen werden, und Prüfungen, die die oder der Studierende auf eigenen Wunsch zusätzlich ablegt, werden bei der Bildung der Abschlussnote nicht berücksichtigt. Zusätzlich abgelegte Prüfungen inklusive der ggf. erteilten Noten werden im Diploma Supplement ausgewiesen.

(4) Wer den Masterstudiengang Moderne Europäische Geschichte erfolgreich abgeschlossen hat, erlangt den akademischen Grad „Master of Arts“ (abgekürzt „M.A.“).

(5) Ist eine Prüfung nach Ausschöpfung aller Wiederholungsmöglichkeiten nicht bestanden, erhält die oder der Studierende einen schriftlichen Bescheid, dass die Prüfung endgültig nicht bestanden ist. Handelt es sich um eine Prüfung aus dem Pflichtbereich oder sind die Wahlmöglichkeiten des betroffenen Wahlpflichtbereiches ausgeschöpft, enthält der Bescheid auch die Feststellung, dass der Studiengang nicht mehr erfolgreich abgeschlossen werden kann. Auf Anforderung erhält die oder der Studierende eine schriftliche Bescheinigung, die die erbrachten Leistungen inklusive der endgültig nicht bestandenen Prüfung und den Hinweis enthält, dass der Studiengang nach der geltenden Prüfungsordnung nicht mehr erfolgreich abgeschlossen werden kann.

## **§ 10 Weitere Regelungen**

Die Sprache in Prüfungen, Fristen und deren Bekanntgabe, die Notenskala, die Anerkennung von Leistungen, der Ausgleich von Nachteilen bei der Erbringung von Leistungen, die Prüfungsberatung, die Folgen von Säumnis, Täuschung und Ordnungsverstoß, die Erteilung der Zeugnisse, Urkunden und des Diploma Supplements, die Einsicht in die Prüfungsakten und das Gegenvorstellungsverfahren richten sich nach der ASSP. Im Rahmen des Akteneinsichtsrechts hat die oder der Studierende Anspruch, Kopien anzufertigen bzw. anfertigen zu lassen.

## **§ 11 In-Kraft-Treten**

Diese Prüfungsordnung tritt am Tage nach ihrer Veröffentlichung im *Amtlichen Mitteilungsblatt der Humboldt-Universität zu Berlin* in Kraft.

**Anlage 1: Übersicht über die Prüfungen im Masterstudiengang MODERNE EUROPÄISCHE GESCHICHTE**

Nr. des Moduls	Name des Moduls	LP des Moduls	Form, Dauer oder Bearbeitungszeit und Umfang der Prüfung	Benotung der Prüfung
<b>Pflichtbereich<sup>1</sup></b>				
M-01	Methodik und Theorie	10	2 schriftliche Ausarbeitungen, je max. 10 Seiten, je 2 LP, Gewichtung 1:1	ja
M-02	Das moderne Europa als Forschungsfeld	10	Forschungsarbeit und Präsentation, ca. 10-15 Seiten, 4 LP	ja (nur Forschungsarbeit)
M-03	Vertiefungsmodul Moderne Europäische Geschichte	15	Schriftliche Hausarbeit, ca. 25 Seiten, 7 LP	ja
M-05	Masterarbeit und Prüfungskolloquium	30	Masterarbeit, ca. 70 Seiten zuzüglich Prüfungskolloquium, max. 30 Minuten, Gewichtung 8:2	ja
<b>Fachlicher Wahlpflichtbereich<sup>2</sup></b>				
M-06	Wirtschaft und Gesellschaft	10	schriftliche Ausarbeitung, ca. 10 Seiten, 2 LP	ja
M-07	Imperien, Staaten, Nationen	10	schriftliche Ausarbeitung, ca. 10 Seiten, 2 LP	ja
M-08	Formen des Wissens	10	schriftliche Ausarbeitung, ca. 10 Seiten, 2 LP	ja
M-09	Internationale und transkulturelle Beziehungen, Migration	10	schriftliche Ausarbeitung, ca. 10 Seiten, 2 LP	ja
M-10	Herrschaft und Konflikt	10	schriftliche Ausarbeitung, ca. 10 Seiten, 2 LP	ja
<b>Überfachlicher Wahlpflichtbereich<sup>3</sup></b>				
M-04a	Individuelle Profilbildung [Im überfachlichen Wahlpflichtbereich sind Module aus den hierfür vorgesehenen Modulkatalogen anderer Fächer, zentraler Einrichtungen, im Wahlpflichtbereich des Faches und in den Nachbardisziplinen der Geschichtswissenschaft (z.B. Politische Wissenschaft, Soziologie, Philosophie, Wirtschaftswissenschaft, Geographie, Ethnologie, Philologien, Archäologie etc.) oder im epochenübergreifenden Angebot des Instituts für Geschichtswissenschaften zu absolvieren.]	15	Die Module werden nach den Bestimmungen der anderen Fächer bzw. zentralen Einrichtungen abgeschlossen. Über die Berücksichtigung der Leistungen entscheidet der Prüfungsausschuss des Instituts für Geschichtswissenschaften. Die Berücksichtigung erfolgt ohne Note mit dem Vermerk „bestanden“ oder „nicht bestanden“.	nein
M-04b	Studium generale [Im überfachlichen Wahlpflichtbereich sind Module aus den hierfür vorgesehenen Modulkatalogen anderer Fächer oder zentraler Einrichtungen zu absolvieren.]	10	Die Module werden nach den Bestimmungen der anderen Fächer bzw. zentralen Einrichtungen abgeschlossen. Über die Berücksichtigung der Leistungen entscheidet der Prüfungsausschuss des Instituts für Geschichtswissenschaften. Die Berücksichtigung erfolgt ohne Note mit dem Vermerk „bestanden“ oder „nicht bestanden“.	nein

**Anlage 2: Muster für Zeugnis, Urkunde und Diploma Supplement**

<sup>1</sup> Im Pflichtbereich sind alle Module zu absolvieren. Es müssen insgesamt 65 LP erworben werden.

<sup>2</sup> Im fachlichen Wahlpflichtbereich sind 3 verschiedene Module im Umfang von insgesamt 30 LP zu absolvieren.

<sup>3</sup> Im überfachlichen Wahlpflichtbereich sind alle Module zu absolvieren. Es müssen insgesamt 25 LP erworben werden.



HUMBOLDT-UNIVERSITÄT ZU BERLIN



**Z E U G N I S**

**Frau/Herr Xx Xxxx**

geboren am dd. mmm jjjj in Xxxx

hat das Masterstudium Moderne Europäische Geschichte nach  
der Prüfungsordnung vom dd. mmm 2012 absolviert

und mit der Gesamtnote x,x (xxx) bestanden.

**Gesamtzahl der Studienpunkte:** 120

**Thema der Masterarbeit:**

xxxx

Note: x,x (xxx)

Studienpunkte: 30

	<b>Note</b>	<b>Studienpunkte</b>
<b>Pflichtbereich</b>	<b>x,x</b>	<b>35</b>
Methodik und Theorie	x,x	10
Das moderne Europa als Forschungsfeld	x,x	10
Vertiefungsmodul Moderne Europäische Geschichte	x,x	15
<b>Fachlicher Wahlpflichtbereich</b>	<b>x,x</b>	<b>30</b>
xxx	x,x	10
xxx	x,x	10
xxx	x,x	10
<b>Überfachlicher Wahlpflichtbereich</b>	<b>x,x</b>	<b>25</b>
Individuelle Profilbildung	x,x	15
xxx	x,x	xx
Studium generale	x,x	10
xxx	x,x	xx
<b>Masterarbeit</b>	<b>x,x</b>	<b>30</b>

Berlin, dd. mmm jjjj

(Siegel)

.....  
 .....  
 Dekan/in Vorsitzende/r des Prüfungsausschusses

Noten: 1,0-1,5 = sehr gut; 1,6-2,5 = gut; 2,6-3,5 = befriedigend; 3,6-4,0 = ausreichend;  
 4,1-5,0 = nicht ausreichend

Invalid without German Original

HUMBOLDT-UNIVERSITÄT ZU BERLIN



**A C A D E M I C      T R A N S C R I P T**

**Ms/Mr Xxx Xxxx**

born on dd mmm yyyy in Xxxx

has completed the Master programme Modern European History  
according to the examination regulations of dd mmm 2012.

**Final grade: x.x (xxx)**

**Total number of credit points: 120**

**Topic of the Master Thesis:**

xxxx

Grade: x.x (xxx)

Credit Points: 30

	<b>Grade</b>	<b>Credit Points</b>
<b>Compulsory Area</b>	<b>x.x</b>	<b>35</b>
Methodology and theory	x.x	10
Modern Europe as a field of research	x.x	10
In-depth module Modern European History	x.x	15
<b>Subject-specific Compulsory Elective Area</b>	<b>x.x</b>	<b>30</b>
xxx	x.x	10
xxx	x.x	10
xxx	x.x	10
<b>Generic Compulsory Elective Area</b>	<b>x.x</b>	<b>25</b>
Individual Academic Profiling	x.x	15
xxx	x.x	xx
...		
Studium generale	x.x	10
xxx	x.x	xx
<b>Master Thesis</b>	<b>x.x</b>	<b>30</b>

Berlin, dd mmm yyyy

(signed)

(signed)

..... (seal)

.....

.....

Dean

Chair of Examination Board

Grades: 1.0-1.5 = very good; 1.6-2.5 = good; 2.6-3.5 = satisfactory; 3.6-4.0 = suffi-

HUMBOLDT-UNIVERSITÄT ZU BERLIN



**U R K U N D E**

Die Philosophische Fakultät I verleiht

**Frau/Herrn Xx Xxxx**

den akademischen Grad

*Master of Arts (M. A.).*

Das Masterstudium wurde gemäß der Prüfungsordnung für den Masterstudiengang Moderne Europäische Geschichte vom dd. mmm 2012 absolviert.

Berlin, dd. mmm jjjj

(Siegel)

.....  
.....

Dekan/in

Vorsitzende/r des Prüfungsausschusses

HUMBOLDT-UNIVERSITÄT ZU BERLIN



**C E R T I F I C A T E**

The Faculty of Arts and Humanities I confers on

**Ms/Mr Xx Xxxx**

the degree of

*Master of Arts (M. A.).*

The Master programme Modern European History was completed according to the examination regulations of dd mmm 2012.

Berlin, dd mmm yyyy

(seal)

(signed)

(signed)

.....  
.....

Dean

Chair of Examination Board

Certified:

# HUMBOLDT-UNIVERSITÄT ZU BERLIN



## D I P L O M A      S U P P L E M E N T

Dieses Diploma Supplement basiert auf dem von der Europäischen Kommission, dem Europarat und der UNESCO/CEPES entwickelten Modell. Es stellt die für die internationale Transparenz und angemessene akademische und berufliche Anerkennung von Qualifikationen (Urkunden, Zeugnisse, Abschlüsse usw.) notwendigen Daten zur Verfügung und beschreibt Eigenschaften, Stufe, Zusammenhang, Inhalte sowie Art des Studiums, das von der in der Originalurkunde bezeichneten Person erfolgreich abgeschlossen wurde.

### **1. ANGABEN ZUM INHABER/ZUR INHABERIN DER QUALIFIKATION**

#### **1.1 Familienname, Vorname**

Xx, Xxxx

#### **1.2 Geburtsdatum, Geburtsort**

dd. mmm jjjj, Xxxx

### **2. ANGABEN ZUR QUALIFIKATION**

#### **2.1 Bezeichnung der Qualifikation**

Master of Arts (M. A.)

#### **2.2 Hauptstudienfach für die Qualifikation**

Moderne Europäische Geschichte

#### **2.3 Name der Einrichtung, die die Qualifikation verliehen hat**

Humboldt-Universität zu Berlin

#### **2.4 Name der Einrichtung, die den Studiengang durchgeführt hat**

Philosophische Fakultät I, Institut für Geschichtswissenschaften

Humboldt-Universität zu Berlin, Unter den Linden 6, 10099 Berlin

#### **2.5 Im Unterricht und in der Prüfung verwendete Sprachen**

Deutsch

### **3. ANGABEN ZUR EBENE DER QUALIFIKATION**

#### **3.1 Ebene der Qualifikation**

Zweiter berufsqualifizierender Abschluss einschließlich Masterarbeit

#### **3.2 Dauer des Studiums (Regelstudienzeit)**

2 Jahre

#### **3.3 Zugangsvoraussetzung**

Erfolgreicher Abschluss eines ersten berufsqualifizierenden Hochschulstudiums im Fach Geschichte im Umfang von mindestens 60 Leistungspunkten

### **4. ANGABEN ZUM INHALT UND ZU DEN ERZIELTEN ERGEBNISSEN**

#### **4.1 Studienform**

Vollzeitstudium

#### **4.2 Anforderungen des Studiengangs/Qualifikationsprofil des Absolventen/der Absolventin**

Der Gesamtumfang des Studiengangs beträgt 120 Leistungspunkte. Die Studierenden erwerben Kenntnisse in verschiedenen Bereichen der modernen europäischen Geschichte. Die Fähigkeit zur wissenschaftlichen Selbstreflexion, der Erwerb von Kenntnissen außerdisziplinärer Hilfsmittel und Theorien, die Erlangung von Urteilskompetenzen zur Geschichtskultur und zu ihrer allgemeinen historischen Praxis stellen wesentliche Studienziele dar. Studierende gewinnen die Fähigkeit zur Analyse historisch orientierter Argumentation und Rhetorik in Vergangenheit und Gegenwart. Dabei wird auf die Methodik historischer Komparatistik und Transferanalyse besonderer Wert gelegt. Das Masterprogramm bietet die Möglichkeit, sich an aktuellen Forschungsprojekten zu beteiligen und interdisziplinäre Fragestellungen zu bearbeiten.

Auf der Basis neuester methodischer und thematischer Zugänge steht die europäisch vergleichende Analyse unterschiedlicher Aspekte moderner europäischer Geschichte im Mittelpunkt: Wirtschafts- und Sozialgeschichte, Geschichte des Wissens, Imperialgeschichte und Nationenbildung, Geschichte der internationalen und transkulturellen Beziehungen und Migration sowie Herrschafts- und Konfliktgeschichte.

Mit dem erfolgreichen Abschluss des Masterstudiengangs sollen Studierende in der Lage sein, selbstständig, kritisch und auf der Basis neuester Methoden Themen der modernen europäischen Geschichte vergleichend zu bearbeiten und eigene Forschungen durchzuführen.

#### **4.3 Einzelheiten zum Studiengang**

Siehe Leistungsübersicht über alle Kurse und Einzelnoten sowie Zeugnis über die Modulnoten inkl. Masterarbeit

#### **4.4 Notensystem und Hinweise zur Vergabe von Noten**

Siehe Punkt 8.6 des Diploma Supplements

#### **4.5 Gesamtnote**

x,x (xxx)

### **5. ANGABEN ZUM STATUS DER QUALIFIKATION**

Der erfolgreiche Abschluss des Masterstudiums berechtigt zur Aufnahme von Berufstätigkeit oder einer Promotion.

### **6. INFORMATIONQUELLEN FÜR ERGÄNZENDE ANGABEN**

Humboldt-Universität zu Berlin: <http://www.hu-berlin.de>

Philosophische Fakultät I,

Institut für Geschichtswissenschaften: <http://www.geschichte.hu-berlin.de>

### **7. ZERTIFIZIERUNG**

Dieses Diploma Supplement nimmt Bezug auf folgende Original-Dokumente:

Urkunde: dd. mmm jjjj

Zeugnis: dd. mmm jjjj

Datum der Zertifizierung: dd. mmm jjjj

Stempel

.....  
**Vorsitzende/r des Prüfungsausschusses**



**8. ANGABEN ZUM NATIONALEN HOCHSCHULSYSTEM**

Die Informationen über das nationale Hochschulsystem auf den folgenden Seiten geben Auskunft über den Grad der Qualifikation und den Typ der Institution, die sie vergeben hat.

## 8. INFORMATIONEN ZUM HOCHSCHULSYSTEM IN DEUTSCHLAND<sup>1</sup>

### 8.1 Die unterschiedlichen Hochschulen und ihr institutioneller Status

Die Hochschulausbildung wird in Deutschland von drei Arten von Hochschulen angeboten.<sup>2</sup>

- *Universitäten*, einschließlich verschiedener spezialisierter Institutionen, bieten das gesamte Spektrum akademischer Disziplinen an. Traditionell liegt der Schwerpunkt an deutschen Universitäten besonders auf der Grundlagenforschung, so dass das fortgeschrittene Studium vor allem theoretisch ausgerichtet und forschungsorientiert ist.

- *Fachhochschulen* konzentrieren ihre Studienangebote auf ingenieurwissenschaftliche und technische Fächer, wirtschaftswissenschaftliche Fächer, Sozialarbeit und Design. Der Auftrag von angewandter Forschung und Entwicklung impliziert einen klaren praxisorientierten Ansatz und eine berufsbezogene Ausrichtung des Studiums, was häufig integrierte und begleitete Praktika in Industrie, Unternehmen oder anderen einschlägigen Einrichtungen einschließt.

- *Kunst- und Musikhochschulen* bieten Studiengänge für künstlerische Tätigkeiten an, in Bildender Kunst, Schauspiel und Musik, in den Bereichen Regie, Produktion und Drehbuch für Theater, Film und andere Medien sowie in den Bereichen Design, Architektur, Medien und Kommunikation.

- *Hochschulen* sind entweder staatliche oder staatlich anerkannte Institutionen. Sowohl in ihrem Handeln einschließlich der Planung von Studiengängen als auch in der Festsetzung und Zuerkennung von Studienabschlüssen unterliegen sie der Hochschulgesetzgebung.

### 8.2 Studiengänge und -abschlüsse

In allen drei Hochschultypen wurden die Studiengänge traditionell als integrierte „lange“ (einstufige) Studiengänge angeboten, die entweder zum Diplom oder zum Magister Artium führen oder mit einer Staatsprüfung abschließen.

Im Rahmen des Bologna-Prozesses wird das einstufige Studiensystem sukzessive durch ein zweistufiges ersetzt. Seit 1998 besteht die Möglichkeit, parallel zu oder anstelle von traditionellen Studiengängen gestufte Studiengänge (Bachelor und Master) anzubieten. Dies soll den Studierenden mehr Wahlmöglichkeiten und Flexibilität beim Planen und Verfolgen ihrer Lernziele bieten, sowie Studiengänge international kompatibler machen.

Einzelheiten s. Abschnitte 8.4.1, 8.4.2 bzw. 8.4.3 Tab. 1 gibt eine zusammenfassende Übersicht.

### 8.3 Anerkennung/Akkreditierung von Studiengängen und Abschlüssen

Um die Qualität und die Vergleichbarkeit von Qualifikationen sicher zu stellen, müssen sich sowohl die Organisation und Struktur von Studiengängen als auch die grundsätzlichen Anforderungen an Studienabschlüsse an den Prinzipien und Regelungen der Ständigen Konferenz der Kultusminister der Länder (KMK) orientieren.<sup>3</sup> Seit 1999 existiert ein bundesweites Akkreditierungssystem für Studiengänge unter der Aufsicht des Akkreditierungsrates, nach dem alle neu eingeführten Studiengänge akkreditiert werden. Akkreditierte Studiengänge sind berechtigt, das Qualitätssiegel des Akkreditierungsrates zu führen.<sup>4</sup>

Tab. 1: Institutionen, Studiengänge und Abschlüsse im Deutschen Hochschulsystem

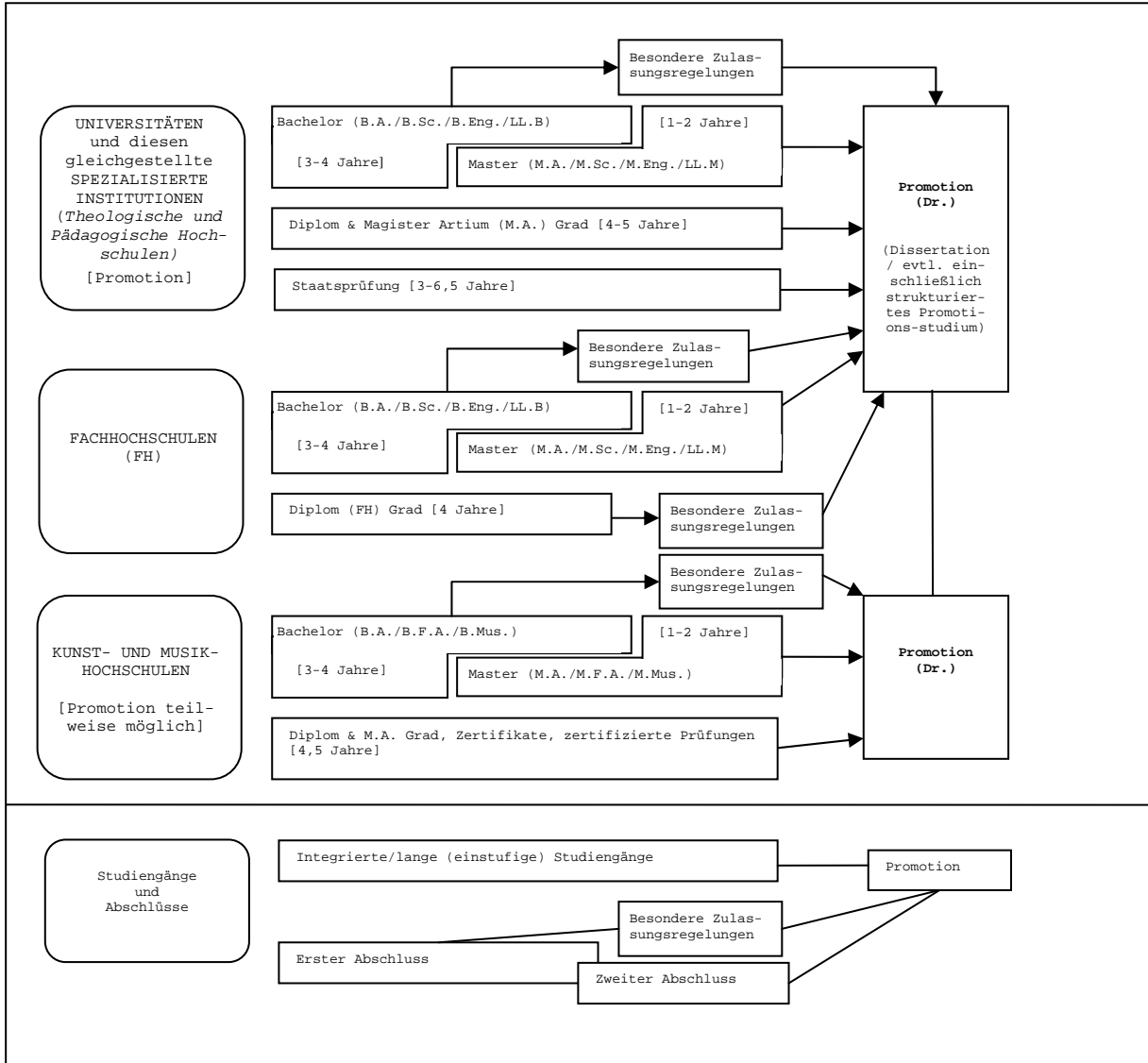

## 8.4 Organisation und Struktur der Studiengänge

Die folgenden Studiengänge können von allen drei Hochschultypen angeboten werden. Bachelor- und Masterstudiengänge können nacheinander, an unterschiedlichen Hochschulen, an unterschiedlichen Hochschultypen und mit Phasen der Erwerbstätigkeit zwischen der ersten und der zweiten Qualifikationsstufe studiert werden. Bei der Planung werden Module und das Europäische System zur Akkumulation und Transfer von Kreditpunkten (ECTS) verwendet, wobei einem Semester 30 Kreditpunkte entsprechen.

### 8.4.1 Bachelor

In Bachelorstudiengängen werden wissenschaftliche Grundlagen, Methodenkompetenz und berufsfeldbezogene Qualifikationen vermittelt. Der Bachelorabschluss wird nach 3 bis 4 Jahren vergeben. Zum Bachelorstudiengang gehört eine schriftliche Abschlussarbeit. Studiengänge, die mit dem Bachelor abgeschlossen werden, müssen gemäß dem Gesetz zur Errichtung einer Stiftung zur Akkreditierung von Studiengängen in Deutschland akkreditiert werden.<sup>v</sup> Studiengänge der ersten Qualifikationsstufe (Bachelor) schließen mit den Graden Bachelor of Arts (B.A.), Bachelor of Science (B.Sc.), Bachelor of Engineering (B.Eng.), Bachelor of Laws (LL.B.), Bachelor of Fine Arts (B.F.A.) oder Bachelor of Music (B.Mus.) ab.

### 8.4.2 Master

Der Master ist der zweite Studienabschluss nach weiteren 1 bis 2 Jahren. Masterstudiengänge sind nach den Profiltypen „stärker anwendungsorientiert“ und „stärker forschungsorientiert“ zu differenzieren. Die Hochschulen legen für jeden Masterstudiengang das Profil fest.

Zum Masterstudiengang gehört eine schriftliche Abschlussarbeit. Studiengänge, die mit dem Master abgeschlossen werden, müssen gemäß dem Gesetz zur Errichtung einer Stiftung zur Akkreditierung von Studiengängen in Deutschland akkreditiert werden.<sup>vi</sup> Studiengänge der zweiten Qualifikationsstufe (Master) schließen mit den Graden Master of Arts (M.A.), Master of Science (M.Sc.), Master of Engineering (M.Eng.), Master of Laws (LL.M.), Master of Fine Arts (M.F.A.) oder Master of Music (M.Mus.) ab. Weiterbildende Masterstudiengänge, sowie solche, die inhaltlich nicht auf den vorangegangenen Bachelorstudiengang aufbauen können andere Bezeichnungen erhalten (z.B. MBA).

### 8.4.3 Integrierte „lange“ einstufige Studiengänge: Diplom, Magister Artium, Staatsprüfung

Ein integrierter Studiengang ist entweder monodisziplinär (Diplomabschlüsse und die meisten Staatsprüfungen) oder besteht aus einer Kombination von entweder zwei Hauptfächern oder einem Haupt- und zwei Nebenfächern (Magister Artium). Das Vorstudium (1,5 bis 2 Jahre) dient der breiten Orientierung und dem Grundlagentrieb im jeweiligen Fach. Eine Zwischenprüfung (bzw. Vordiplom) ist Voraussetzung für die Zulassung zum Hauptstudium, d.h. zum fortgeschrittenen Studium und der Spezialisierung. Voraussetzung für den Abschluss sind die Vorlage einer schriftlichen Abschlussarbeit (Dauer bis zu 6 Monaten) und umfangreiche schriftliche und mündliche Abschlussprüfungen. Ähnliche Regelungen gelten für die Staatsprüfung. Die erworbene Qualifikation entspricht dem Master.

- Die Regelstudienzeit an *Universitäten* beträgt bei integrierten Studiengängen 4 bis 5 Jahre (Diplom, Magister Artium) oder 3 bis 6,5 Jahre (Staatsprüfung). Mit dem Diplom werden ingenieur-, natur- und wirtschaftswissenschaftliche Studiengänge abgeschlossen. In den Geisteswissenschaften ist der entsprechende Abschluss in der Regel der Magister Artium (M.A.). In den Sozialwissenschaften variiert die Praxis je nach Tradition der jeweiligen Hochschule. Juristische, medizinische, pharmazeutische und Lehramtsstudiengänge schließen mit der Staatsprüfung ab. Die drei Qualifikationen (Diplom, Magister Artium und Staatsprüfung) sind akademisch gleichwertig. Sie bilden die formale Voraussetzung zur Promotion. Weitere Zulassungsvoraussetzungen können von der Hochschule festgelegt werden, s. Abschnitt 8.5.

- Die Regelstudienzeit an *Fachhochschulen* (FH) beträgt bei integrierten Studiengängen 4 Jahre und schließt mit dem Diplom (FH) ab. Fachhochschulen haben kein Promotionsrecht; qualifizierte Absolventen können sich für die Zulassung zur Promotion an promotionsberechtigten Hochschulen bewerben, s. Abschnitt 8.5.

- Das Studium an *Kunst- und Musikhochschulen* ist in seiner Organisation und Struktur abhängig vom jeweiligen Fachgebiet und der individuellen Zielsetzung. Neben dem Diplom- bzw. Masterabschluss gibt es bei

integrierten Studiengängen Zertifikate und zertifizierte Abschlussprüfungen für spezielle Bereiche und berufliche Zwecke.

## 8.5 Promotion

Universitäten sowie gleichgestellte Hochschulen und einige Kunst- und Musikhochschulen sind promotionsberechtigt. Formale Voraussetzung für die Zulassung zur Promotion ist ein qualifizierter Masterabschluss (Fachhochschulen und Universitäten), ein Magisterabschluss, ein Diplom, eine Staatsprüfung oder ein äquivalenter ausländischer Abschluss. Besonders qualifizierte Inhaber eines Bachelorgrades oder eines Diplom (FH) können ohne einen weiteren Studienabschluss im Wege eines Eignungsfeststellungsverfahrens zur Promotion zugelassen werden. Die Universitäten bzw. promotionsberechtigten Hochschulen regeln sowohl die Zulassung zur Promotion als auch die Art der Eignungsprüfung. Voraussetzung für die Zulassung ist außerdem, dass das Promotionsprojekt von einem Hochschullehrer als Betreuer angenommen wird.

## 8.6 Benotungsskala

Die deutsche Benotungsskala umfasst üblicherweise 5 Grade (mit zahlenmäßigen Entsprechungen; es können auch Zwischennoten vergeben werden): „Sehr gut“ (1), „Gut“ (2), „Befriedigend“ (3), „Ausreichend“ (4), „Nicht ausreichend“ (5). Zum Bestehen ist mindestens die Note „Ausreichend“ (4) notwendig. Die Bezeichnung für die Noten kann in Einzelfällen und für den Doktorgrad abweichen.

Außerdem verwenden Hochschulen zum Teil bereits die ECTS-Benotungsskala, die mit den Graden A (die besten 10%), B (die nächsten 25%), C (die nächsten 30%), D (die nächsten 25%) und E (die nächsten 10%) arbeitet.

## 8.7 Hochschulzugang

Die Allgemeine Hochschulreife (Abitur) nach 12 bis 13 Schuljahren ermöglicht den Zugang zu allen Studiengängen. Die fachgebundene Hochschulreife ermöglicht den Zugang zu bestimmten Fächern. Das Studium an Fachhochschulen ist auch mit der Fachhochschulreife möglich, die in der Regel nach 12 Schuljahren erworben wird. Der Zugang zu Kunst- und Musikhochschulen kann auf der Grundlage von anderen bzw. zusätzlichen Voraussetzungen zum Nachweis einer besonderen Eignung erfolgen.

Die Hochschulen können in bestimmten Fällen zusätzliche spezifische Zulassungsverfahren durchführen.

## 8.8 Informationsquellen in der Bundesrepublik

- Kultusministerkonferenz (KMK) (Ständige Konferenz der Kultusminister der Länder in der Bundesrepublik Deutschland); Lennéstr. 6, D-53113 Bonn; Fax: +49(0)228/501-229; Tel.: +49(0)228/501-0
- Zentralstelle für ausländisches Bildungswesen (ZaB) als deutsche NARIC; www.kmk.org; E-Mail: zab@kmk.org
- "Dokumentations- und Bildungsinformationsdienst" als deutscher Partner im EURYDICE-Netz, für Informationen zum Bildungswesen in Deutschland (www.kmk.org/doku/bildungswesen.htm; E-Mail: eurydice@kmk.org)
- Hochschulrektorenkonferenz (HRK); Ahrstr. 39, D-53175 Bonn; Fax: +49(0)228/887-110; Tel.: +49(0)228/887-0; www.hrk.de; E-Mail: sekret@hrk.de
- "Hochschulkompass" der Hochschulrektorenkonferenz, enthält umfassende Informationen zu Hochschulen, Studiengängen etc. (www.hochschulkompass.de)

<sup>1</sup> Die Information berücksichtigt nur die Aspekte, die direkt das Diploma Supplement betreffen. Informationsstand 1.7.2005.

<sup>2</sup> Berufsakademien sind keine Hochschulen, es gibt sie nur in einigen Bundesländern. Sie bieten Studiengänge in enger Zusammenarbeit mit privaten Unternehmen an. Studierende erhalten einen offiziellen Abschluss und machen eine Ausbildung im Betrieb. Manche Berufsakademien bieten Bachelorstudiengänge an, deren Abschlüsse einem Bachelorgrad einer Hochschule gleichgestellt werden können, wenn sie von einer deutschen Akkreditierungsagentur akkreditiert sind.

<sup>3</sup> Ländergemeinsame Strukturvorgaben gemäß § 9 Abs. 2 HRG für die Akkreditierung von Bachelor- und Masterstudiengängen (Beschluss der Kultusministerkonferenz vom 10.10.2003 i.d.F. vom 21.4.2005).

<sup>4</sup> „Gesetz zur Errichtung einer Stiftung ‚Stiftung zur Akkreditierung von Studiengängen in Deutschland‘“, in Kraft getreten am 26.02.05, GV. NRW. 2005, Nr. 5, S. 45, in Verbindung mit der Vereinbarung der Länder zur Stiftung „Stiftung: Akkreditierung von Studiengängen in Deutschland“ (Beschluss der Kultusministerkonferenz vom 16.12.2004).

<sup>5</sup> Siehe Fußnote Nr. 4.

<sup>6</sup> Siehe Fußnote Nr. 4.

# HUMBOLDT-UNIVERSITÄT ZU BERLIN



## D I P L O M A      S U P P L E M E N T

This Diploma Supplement is based on the model developed by the European Commission, the Council of Europe and the UNESCO/CEPES. It provides the data required for the international transparency and fair academic and professional recognition of qualifications (certificates, academic transcripts, degrees, etc.) and describes nature, level, context, content and status of the studies that were successfully completed by the individual named on the original certificate.

### **1. HOLDER OF THE QUALIFICATION**

#### **1.1 Family Name, First Name**

Xx, Xxxx

#### **1.2 Date, Place of Birth**

dd mmm yyyy, Xxxx

### **2. QUALIFICATION**

#### **2.1 Type of Qualification**

Master of Arts (M. A.)

#### **2.2 Main Field of Study**

Modern European History

#### **2.3 Institution Awarding the Qualification**

Humboldt-Universität zu Berlin

#### **2.4 Institution Administering Studies**

Faculty of Arts and Humanities I, Department of History

Humboldt-Universität zu Berlin, Unter den Linden 6, 10099 Berlin, Germany

#### **2.5 Languages of Instructions and Examinations**

German

### **3. LEVEL OF THE QUALIFICATION**

#### **3.1 Level**

Second university degree, including thesis

#### **3.2 Official Length of Programme**

2 years

#### **3.3 Access Requirements**

First university degree, representing a minimum of 60 credit points in history

### **4. CONTENT AND RESULTS ACHIEVED**

#### **4.1 Mode of Study**

Full-time

#### 4.2 Programme Requirements

The master programme has a total workload of 120 credit points. Students will acquire knowledge about different aspects of modern European history. The main study goals are to learn scientific self-reflection, the acquisition and development of judgement skills, and methods of historical practice. Students will obtain the ability to analyse historical arguments and rhetoric from the past and in the present. Special emphasis is given on comparative history and transfer-analysis. The programme provides an opportunity for students to participate in current research projects with interdisciplinary issues.

The master programme focuses on the comparative analysis, based on the latest methodological and thematic approaches. The main fields are: economic and social history, history of knowledge, imperial histories and nation-building, international and transcultural relationships and migration, history of violence and conflicts.

Upon successful completion of the master programme students are able to present their own arguments based on reading a wide range of primary sources and secondary literature in order to develop independent judgements and assessments on different topics of modern European history.

#### 4.3 Programme Details

See "Leistungsübersicht" (Transcript of Records) for a list of courses and grades as well as "Zeugnis" (Academic Transcript) for module grades including thesis.

#### 4.4 Grading scheme

See section 8.6 of Diploma Supplement

#### 4.5 Overall Evaluation (in original language)

x.x (xxx)

### 5. RIGHTS AND PRIVILEGES OF THE QUALIFICATION

The Master degree qualifies the holder to take up professional work or to apply for PhD studies.

### 6. ADDITIONAL INFORMATION

Humboldt-Universität zu Berlin: <http://www.hu-berlin.de>

Faculty of Arts and Humanities I,

Department of History: <http://www.geschichte.hu-berlin.de>

### 7. CERTIFICATION

This Diploma Supplement refers to the following original documents:

Certificate: dd mmm yyyy  
Academic Transcript: dd mmm yyyy

Certification Date: dd mmm yyyy

(stamp)

(signed)

.....  
Chair of Examination Board

Certified:

**8. NATIONAL HIGHER EDUCATION SYSTEM**

The information on the national higher education system on the following pages provides a context for the qualification and the type of higher education institution that awarded it.

## 8. INFORMATION ON THE GERMAN HIGHER EDUCATION SYSTEM<sup>7</sup>

### 8.1 Types of Institutions and Institutional Status

Higher education (HE) studies in Germany are offered at three types of Higher Education Institutions (HEI).<sup>8</sup>

- *Universitäten* (Universities) including various specialized institutions, offer the whole range of academic disciplines. In the German tradition, universities focus in particular on basic research so that advanced stages of study have mainly theoretical orientation and research-oriented components.

- *Fachhochschulen* (Universities of Applied Sciences) concentrate their study programmes in engineering and other technical disciplines, business-related studies, social work, and design areas. The common mission of applied research and development implies a distinct application-oriented focus and professional character of studies, which include integrated and supervised work assignments in industry, enterprises or other relevant institutions.

- *Kunst- und Musikhochschulen* (Universities of Art/Music) offer studies for artistic careers in fine arts, performing arts and music; in such fields as directing, production, writing in theatre, film, and other media; and in a variety of design areas, architecture, media and communication.

Higher Education Institutions are either state or state-recognized institutions. In their operations, including the organization of studies and the designation and award of degrees, they are both subject to higher education legislation.

### 8.2 Types of Programmes and Degrees Awarded

Studies in all three types of institutions have traditionally been offered in integrated "long" (one-tier) programmes leading to *Diplom-* or *Magister Artium* degrees or completed by a *Staatsprüfung* (State Examination).

Within the framework of the Bologna-Process one-tier study programmes are successively being replaced by a two-tier study system. Since 1998, a scheme of first- and second-level degree programmes (Bachelor and Master) was introduced to be offered parallel to or instead of integrated "long" programmes. These programmes are designed to provide enlarged variety and flexibility to students in planning and pursuing educational objectives, they also enhance international compatibility of studies.

For details cf. Sec. 8.4.1, 8.4.2, and 8.4.3 respectively. Table 1 provides a synoptic summary.

### 8.3 Approval/Accreditation of Programmes and Degrees

To ensure quality and comparability of qualifications, the organization of studies and general degree requirements have to conform to principles and regulations established by the Standing Conference of the Ministers of Education and Cultural Affairs of the *Länder* in the Federal Republic of Germany (KMK).<sup>9</sup> In 1999, a system of accreditation for programmes of study has become operational under the control of an Accreditation Council at national level. All new programmes have to be accredited under this scheme; after a successful accreditation they receive the quality-label of the Accreditation Council.<sup>10</sup>



**Table 1: Institutions, Programmes and Degrees in German Higher Education**

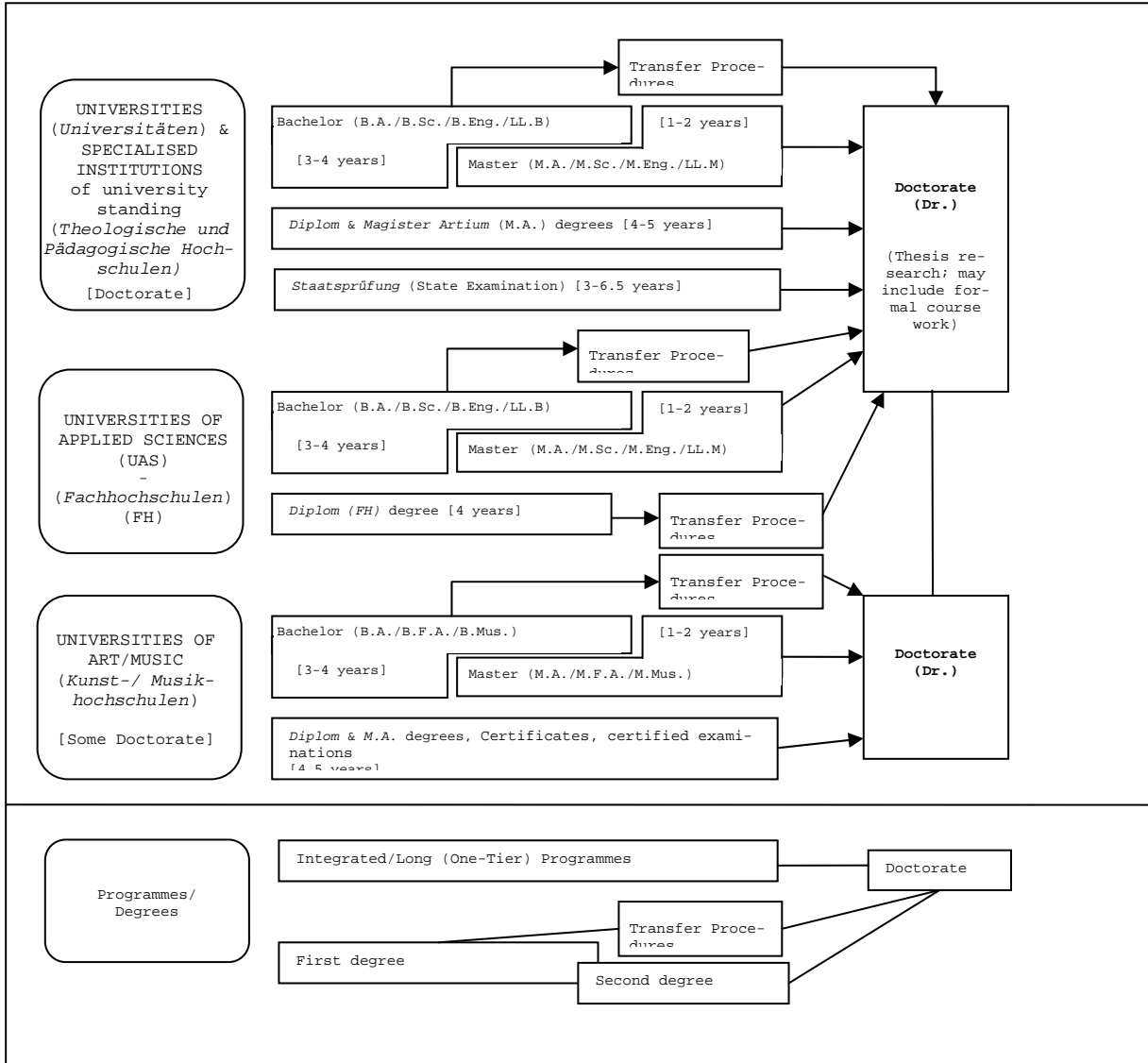

## 8.4 Organization and Structure of Studies

The following programmes apply to all three types of institutions. Bachelor's and Master's study courses may be studied consecutively, at various higher education institutions, at different types of higher education institutions and with phases of professional work between the first and the second qualification. The organization of the study programmes makes use of modular components and of the European Credit Transfer and Accumulation System (ECTS) with 30 credits corresponding to one semester.

### 8.4.1 Bachelor

Bachelor degree study programmes lay the academic foundations, provide methodological skills and lead to qualifications related to the professional field. The Bachelor degree is awarded after 3 to 4 years.

The Bachelor degree programme includes a thesis requirement. Study courses leading to the Bachelor degree must be accredited according to the Law establishing a Foundation for the Accreditation of Study Programmes in Germany.<sup>x1</sup>

First degree programmes (Bachelor) lead to Bachelor of Arts (B.A.), Bachelor of Science (B.Sc.), Bachelor of Engineering (B.Eng.), Bachelor of Laws (LL.B.), Bachelor of Fine Arts (B.F.A.) or Bachelor of Music (B.Mus.).

### 8.4.2 Master

Master is the second degree after another 1 to 2 years. Master study programmes must be differentiated by the profile types "more practice-oriented" and "more research-oriented". Higher Education Institutions define the profile of each Master study programme.

The Master degree study programme includes a thesis requirement. Study programmes leading to the Master degree must be accredited according to the Law establishing a Foundation for the Accreditation of Study Programmes in Germany.<sup>x11</sup>

Second degree programmes (Master) lead to Master of Arts (M.A.), Master of Science (M.Sc.), Master of Engineering (M.Eng.), Master of Laws (L.L.M.), Master of Fine Arts (M.F.A.) or Master of Music (M.Mus.). Master study programmes, which are designed for continuing education or which do not build on the preceding Bachelor study programmes in terms of their content, may carry other designations (e.g. MBA).

### 8.4.3 Integrated "Long" Programmes (One-Tier): Diplom degrees, Magister Artium, Staatsprüfung

An integrated study programme is either mono-disciplinary (Diplom degrees, most programmes completed by a Staatsprüfung) or comprises a combination of either two major or one major and two minor fields (Magister Artium). The first stage (1.5 to 2 years) focuses on broad orientations and foundations of the field(s) of study. An Intermediate Examination (Diplom-Vorprüfung for Diplom degrees; Zwischenprüfung or credit requirements for the Magister Artium) is prerequisite to enter the second stage of advanced studies and specializations. Degree requirements include submission of a thesis (up to 6 months duration) and comprehensive final written and oral examinations. Similar regulations apply to studies leading to a Staatsprüfung. The level of qualification is equivalent to the Master level.

- Integrated studies at *Universitäten (U)* last 4 to 5 years (Diplom degree, Magister Artium) or 3 to 6.5 years (Staatsprüfung). The Diplom degree is awarded in engineering disciplines, the natural sciences as well as economics and business. In the humanities, the corresponding degree is usually the Magister Artium (M.A.). In the social sciences, the practice varies as a matter of institutional traditions. Studies preparing for the legal, medical, pharmaceutical and teaching professions are completed by a Staatsprüfung.

The three qualifications (Diplom, Magister Artium and Staatsprüfung) are academically equivalent. They qualify to apply for admission to doctoral studies. Further prerequisites for admission may be defined by the Higher Education Institution, cf. Sec. 8.5.

- Integrated studies at *Fachhochschulen (FH)/Universities of Applied Sciences (UAS)* last 4 years and lead to a Diplom (FH) degree. While the FH/UAS are non-doctorate granting institutions, qualified graduates may apply for admission to doctoral studies at doctorate-granting institutions, cf. Sec. 8.5.

- Studies at *Kunst- and Musikhochschulen* (Universities of Art/Music etc.) are more diverse in their organization, depending on the field and individual objectives. In addition to Diplom/Magister degrees, the integrated study programme awards include Certificates and certified examinations for specialized areas and professional purposes.

## 8.9 Doctorate

Universities as well as specialized institutions of university standing and some Universities of Art/Music are doctorate-granting institutions. Formal prerequisite for admission to doctoral work is a qualified Master (UAS and U), a Magister degree, a Diplom, a Staatsprüfung, or a foreign equivalent. Particularly qualified holders of a Bachelor or a Diplom (FH) degree may also be admitted to doctoral studies without acquisition of a further degree by means of a procedure to determine their aptitude. The universities respectively the doctorate-granting institutions regulate entry to a doctorate as well as the structure of the procedure to determine aptitude. Admission further requires the acceptance of the Dissertation research project by a professor as a supervisor.

## 8.10 Grading Scheme

The grading scheme in Germany usually comprises five levels (with numerical equivalents; intermediate grades may be given): "Sehr Gut" (1) = Very Good; "Gut" (2) = Good; "Befriedigend" (3) = Satisfactory; "Ausreichend" (4) = Sufficient; "Nicht ausreichend" (5) = Non-Sufficient/Fail. The minimum passing grade is "Ausreichend" (4). Verbal designations of grades may vary in some cases and for doctoral degrees. In addition institutions may already use the ECTS grading scheme, which operates with the levels A (best 10 %), B (next 25 %), C (next 30 %), D (next 25 %), and E (next 10 %).

## 8.11 Access to Higher Education

The General Higher Education Entrance Qualification (*Allgemeine Hochschulreife, Abitur*) after 12 to 13 years of schooling allows for admission to all higher educational studies. Specialized variants (*Fachgebundene Hochschulreife*) allow for admission to particular disciplines. Access to *Fachhochschulen* (UAS) is also possible with a *Fachhochschulreife*, which can usually be acquired after 12 years of schooling. Admission to Universities of Art/Music may be based on other or require additional evidence demonstrating individual aptitude.

Higher Education Institutions may in certain cases apply additional admission procedures.

## 8.12 National Sources of Information

- Kultusministerkonferenz (KMK) [Standing Conference of the Ministers of Education and Cultural Affairs of the Länder in the Federal Republic of Germany]; Lennéstrasse 6, D-53113 Bonn; Fax: +49[0]228/501-229; Phone: +49[0]228/501-0
- Central Office for Foreign Education (ZaB) as German NARIC; www.kmk.org; E-Mail: zab@kmk.org
- "Documentation and Educational Information Service" as German EURYDICE-Unit, providing the national dossier on the education system (www.kmk.org/doku/bildungswesen.htm; E-Mail: eurydice@kmk.org)
- Hochschulrektorenkonferenz (HRK) [German Rectors' Conference]; Ahrstrasse 39, D-53175 Bonn; Fax: +49[0]228/887-110; Phone: +49[0]228/887-0; www.hrk.de; E-Mail: sek@hrk.de
- "Higher Education Compass" of the German Rectors' Conference features comprehensive information on institutions, programmes of study, etc. (www.higher-education-compass.de)

<sup>7</sup> The information covers only aspects directly relevant to purposes of the Diploma Supplement. All information as of 1 July 2005.

<sup>8</sup> *Berufsakademien* are not considered as Higher Education Institutions, they only exist in some of the Länder. They offer educational programmes in close cooperation with private companies. Students receive a formal degree and carry out an apprenticeship at the company. Some *Berufsakademien* offer Bachelor courses which are recognized as an academic degree

---

if they are accredited by a German accreditation agency.

<sup>9</sup> Common structural guidelines of the *Länder* as set out in Article 9 Clause 2 of the Framework Act for Higher Education (HRG) for the accreditation of Bachelor's and Master's study courses (Resolution of the Standing Conference of the Ministers of Education and Cultural Affairs of the *Länder* in the Federal Republic of Germany of 10.10.2003, as amended on 21.4.2005).

<sup>10</sup> "Law establishing a Foundation 'Foundation for the Accreditation of Study Programmes in Germany'", entered into force as from 26.2.2005, GV. NRW. 2005, nr. 5, p. 45 in connection with the Declaration of the *Länder* to the Foundation "Foundation: Foundation for the Accreditation of Study Programmes in Germany" (Resolution of the Standing Conference of the Ministers of Education and Cultural Affairs of the *Länder* in the Federal Republic of Germany of 16.12.2004).

<sup>11</sup> See note No. 4.

<sup>12</sup> See note No. 4.